大光報

（廣州版）（總社）

社長陳錫餘

登記證：京警字第二〇四號

社址廣州光復中路 電報掛號七四一一

電話編輯部一五七四三 營業部一一八八五

新聞紙第叁肆壹捌號 每日出紙兩張

零售報費銀圓每份七分（遠道運費另計）

香港售價每份弍毫五仙 每月柒元五毫

百年老號 兩儀軒 始創三蛇膽

三蛇酒 驅風去濕

陳皮末 驅風除痰

川貝末 潤肺止咳

總行廣州長壽路 支行河南洪德路 電話一七〇七號

中央銀行公告

穗字第四號

本行自三十八年七月廿六日起開始發行中華書局承印之廣州地名深藍色一元銀元券及重慶地名淡紫醬色一元銀元券各一種該券正面印總理遺像及總裁副總裁官章反面印帆船銀洋圖案自即日起與以前本行發行之各版銀元券各地一律流通特此通告週知

中華民國卅八年七月廿五日

出售化學肥田料錏磷招標啟事：

茲有某機關招標出售美國出品化學肥田料錏磷（TWHO·PHOS）要點如下：（一）數量：厚紙包裝每包一百磅共二千五百餘噸以五百噸為一單位至少承購一單位（二）底價每噸銀元一百一十元（三）提貨地點：汕頭二千四百噸揭揚六十噸潮安二十噸（四）保證金及投標地點每五百噸保證金銀元一千一百元即向廣州或香港中央信託局或汕頭廣東省銀行[illegible]保證金戶繳款憑繳款收據副本及自備投標單投寄廣州市第六十六號信箱（五）開標日期卅八年七月廿九日下午四時詳細辦法及貨樣請向香港中央信託局或廣州沙面博愛路四號或汕頭市物資配售處洽詢

廣東省保安第四師司令部啓事

本部前發之藍底嵌有「粵保4D」白光底字樣圓形銅質證章於登報日起一律取銷作廢特此登報聲明

副官處啓 七月二十日

聯合勤務第三補給區司令部招商標售製藥器材及藥品原料公告

本部茲有製藥器材及藥品原料一批奉令舉行標售刻已訂定底價凡有意承投者希於七月廿五日至卅一日前到漢民南路太平沙本部軍醫處登記報名並取閱標售之物資清冊及簡章特此公告

司令周遊

海軍總司令部招攷軍官機械學校卅八年度新生

（一）名額：軍官學校新生一百名機械學校新生五十名（二）資格：（1）身份：體格健全思想純正之中華民國未婚之男性國民（2）學歷：高中畢業或同等學歷之學校畢業者（3）年齡：十八歲至二十二歲（三）報名：（1）日期：八月五日至十五日（2）地點：本市東堤海軍第四軍區司令部（3）報名時須備二寸半身脫帽照片四張（快相不收）畢業證件呈繳招生處（四）攷試：（1）地點：本市越秀山廣州大學附中（2）日期：體格檢查：臨時公佈于報名處口試：八月廿一廿二兩日筆試八月廿五至廿七日（3）科目：口試：英文，常識，思想，儀表，筆試：國文，英文，大代數，三角，解析幾何，化學，物理，黨義，（五）訓練期限：均為四年（六）待遇：在校期間一切膳宿服裝圖書等均由校供給畢業後以海軍軍官任用（七）詳細章程公佈於東堤海軍第四軍區司令部門口

香港嶺英文商學院招生

本學院經組識董事會呈奉教育部三十八年五月二十五日穗高字第三四四零號批准立案並向教育司註冊。本學期開始招考新生及轉學生，（一）系別：文史，社會，教育，商業管理，會計。（二）報名：七月二十五日起至八月二日止每日上午九時至十二時，分別在港穗（穗方假仁濟路眞中中學）辦理。（三）考試：八月九日及十日分別在港穗舉行。（四）院址銅鑼灣利園山。電話三〇六七八號。

簡章函索即寄

院長洪高煌

廣州華南中學招生

（一）班額：高初中秋季一年級新生暨春秋季各級插班生（二）報名：即日起（三）試期：七月卅一號（四）上課日期：八月十號（八月一日至九日為繳費註冊日期）

校址：文德路十九號 電話：一二零一八（本校男女生膳宿俱備）

校長郭兆華

越山中小學招生

【一】班額：一，高初中一年級新生二，高初中春秋季各年級插班生三，小學一年級新生及各年級插班生【二】試期：七月卅日【三】報名：即日開始【四】校址：中學：大新東路 小學：維新南路

膳宿俱備 簡章任索

校長司徒優

訃聞

先嚴勵公光晉痛于民國卅八年七月廿三日下午十時三十分壽終正寢積潤享壽六十七歲謹擇本年七月廿六日上午十一時在東川路粵光製殮公司發引安葬先烈路粵光墳場哀此訃

子 渠 女 秋雁 適余 孫 東帆 西帆 北帆

鳳洲 志琼 適張 孫女 以儀

媳 余坤華

泣告

聞

宗主駱潤福 漢之

太夫人痛於本年七月廿五日卯時疾終內寢謹擇二十六日辰時大殮即日巳時發引八月十四日家奠謹此報聞

法政路八十七號駱福慶堂家人謹啓

律師朱安瀾代 盧瓞綿堂買秀耀坊廿一號屋聲明

登報聲明

朱律師事務所：光復北路二十五號 電話：一三一七三

據稱憑中買受致和堂[illegible]屋業一間前向陳桂及周桂等遷買入坐落西禪段內陳秀耀坊廿一號所有上蓋連地四圍牆壁間格俱全經交定訂明本年八月五日交易該屋如有爭認異議各種轇轕請交易明前聲明向賣主理妥交易後與買主無涉除標貼外請代

律師朱安瀾代 朱秀英買漢民南路廿二號舖聲明

登報聲明

朱律師事務所：光復北路二十五號 電話：一三一七三

據稱憑中買受譚耀光無舖底舖業一間訂明交吉坐落漢民段內南路廿二號所有上蓋連地四壁間格俱全經交定訂明本年四月廿四日交易該舖如有爭認異議各種轇轕請交易明前聲明向賣主無涉除標貼外

律師朱安瀾代 椽興堂買海珠街第卅一號舖通告

朱律師事務所：光復北路二十五號 電話：一三一七三

據稱憑中買受張雲台無舖底舖業一間坐落太平段內海珠街卅一號所有上蓋連地四圍牆壁櫊格水喉電燈俱全經交定訂期本年七月卅日交易該舖如有爭認異議各種轇轕請交易期前聲明向賣主理妥交易後與買主無涉除標貼外請代登報聲明

律師朱安瀾（代）蘇志鏗聲明 滅失屋業建築憑照作廢啓事

據稱本人所有坐落德宣段內稻谷倉第十號屋業之建築憑照滅失除遵章具保聲請地政局准予移轉登記外合請貴律師代登報聲明上開失件作廢

朱律師事務所光復北路二十五號 電話一三一七三

律師曹傳緗代李本立買受東山保寧路第四號洋樓聲明

據稱憑中買受姚德澄自置坐落本市東山保寧路第四號上蓋連地洋樓全間所有牆壁門間格電燈水喉鐵閘等一概俱全面積照登記圖為準經立帖交定準期國曆本年七月二十九日立契交易如有一切轇轕未清務希於期前以書面通知貴律師並向姚德澄理妥否則一經交易概與賣主無涉請代聲明前來除標貼該屋門首外合代聲明如右

事務所泰康路沙洲巷二十四號

律師陳英材代張德瑜堂買受小北福慶坊第九號吉地聲明

茲據張德瑜堂代表到稱：本堂憑中買受梁廷章自置坐落本市小北分局段內福慶坊第九號吉地壹段深活丈尺左右四至均照原契登記圖為據經落定立帖訂於本年七月廿八日交易對上開地段如有任何權利關係及一切轇轕等情請於交易期前向賣主理妥一經交易概與本堂無涉懇請貴律師代為通告及登報聲明等語前來除通告外合代登報聲明如右。

事務所：本市長堤大馬路二〇三號二樓

律師譚超倫 余燕伯 代顏燕坤買受光孝路型仁里拾弍號屋業公告

據稱本人憑中買受雷鳴自置屋業乙間坐落本市德宣分局段內光孝路型仁里門牌第十二號所有上蓋連地四圍牆壁磚瓦木石門扇間格廚房廁所及水喉等設備連同電錶兩個暨一切附着物俱全四至面積均照土地所有權狀圖載為準經交定立帖訂定本年國曆八月二日在貴事務所立契交易如對該物權債權關係或任何權利主張等情希於期前以書面向貴律師聲明或與賣主理妥一經交易概與買主無涉請代登報標貼等詞除標貼外合代公告如右

事務所：惠愛中路一七六號 電話：一二七三八

律師冼蓄昌（代）何輝民堂置業聲明

據稱憑中買受陳觀榮自置屋業一間坐落本市高第街第三十四號門牌面積照登記圖證所載上蓋連地附着物品俱全並無舖底登記並于本年八月四日交易如有異議及其他權利等情及一切法律關係未清統于期前與賣主理明一經交易與本堂無涉請登報聲明前來查屬合法除經簽證及公告外合代聲明如右

事務所文明路文明門淘鴻巷一號 電話一五三〇六號

律師李劍虹（代）余瑞美堂買屋公告

據稱：本堂憑中買受麥龍昌自置屋業一間坐落本市漢民分局段內學源里門牌第卅五號四圍牆壁磚瓦木石上蓋連地並附着物及其他一切權利四至深闊以土地所有權狀為準經立帖交定訂期本年國曆八月壹日立契交易對上開屋業如有典押按揭任何權利義務或其他一切轇轕希於期前與賣主理妥或用書面向貴律師事務所報明以憑核辦否則交易後業權移轉縱有糾轕亦與買受人無涉等語除標帖外合代通告如右

事務所海珠北路廿八號三樓 電話一零七六二

律師張謙泰代大興號聲明讓受鴻發傢俬店舖位及承頂傢俬通告

據大興號陳德委稱：本號備價向黃金鴻承頂坐落廣州市東堤分局路第一百九十九號鴻發傢俬店舖位全間經交定立約訂明於本年國曆八月廿二日交易對上開傢俬等物及讓受該店舖位有華洋轇轕及其他一切權利關係希於交易期前逕向出頂人理妥並以書面向貴律師提出異議否則一經交易概與本號無涉等語前來除標貼外合代通告如右

事務所小北路天官里一百四十七號

曲江中美西藥房承退股聲明

啓者林少雄林潔宜楊君錫等於民國三十年間合股在曲江風度中路壹百七拾九號開設中美西藥房經營西藥今因林少雄林潔宜林君志圖別業願將所有股份舖底裝修間格傢俬招牌字號頂與楊君錫承受自登報日起中美西藥房所有一切華洋轇轕生意盈虧概與林少雄林潔宜無涉以前發出之股摺同時作廢

退股人林少雄 林潔宜 承股人楊君錫

曲江民生路裕生號租舖鄭重聲明

啓者本號前與林三宅負責人林秀廷租賃民生路第105號舖業一間開設裕生號訂定租期由民國三十二年二月初一日起至民國四十四年二月初一日止拾弍年為限每月租額機白米四十五斤按月上期交收立有租約為據茲接民生路鴻圖烟號江慶德堂弁標貼該舖業經本堂買受請派人從新訂立租約等語查本號租賃權在先該堂受業於後根據法規應照原訂租約繼續履行除函復鴻圖烟號江慶德堂外特此登報聲明此啓

司理人何昱祥啓

教局立案 廣州方便醫院附設高級護士助產職業學校招生

（一）學額：護士科四十名（二）資格：十八歲至廿二歲初中畢業以上或具有同等學歷之未婚女子（三）報名：即日起自七月三十日止（地點盤福路本院註冊股）（四）待遇：修業期間書籍膳宿校服由校供給并酌發津貼畢業後留院任用

附註：招生簡章存院備索

校長陳安良

教育部立案 教局立案 國民高級助產職業學校招生

（一）班額：招助產生二班及各級插班生·藥劑生男女生一班（二）試期：即日開始報名七月廿八日考試（三）分教處：香港油麻地碼頭佐頓道偉晴街華南中學左側（四）校址：廣州市惠愛東路七三號電話一一五八四

校長吳強華

立案 私立萬善中小學招生

級別：中學：高初中一年級新生初中二三年轉學生 小學：一年級新生及各年級插班生

膳宿俱備 報名即日開始

試期：中學：七月卅日上午八時 小學：八月一日上午八時

校址：中學在豐寧路高第坊 電話：一七九七三 小學在光復北路狄西 電話：一四八八四

章程備索

廣東省立文理學院招生

招考系別：甲，（一）中國文學系（二）外國語文學系（英文組）（三）歷史學系（四）教育學系（五）物理學系（六）化學系（七）生物學系（八）地理學系各系一年級新生，乙，各系二三年級轉學生試期另定

報名日期：七月二十五日起至八月二日止

考試日期：八月六七兩日

地點：本市西華路第一一一號南海中學校內本院招生報名處

索閱簡章處（一）石榴崗本院（二）南海中學（三）法政路（57）號三樓本院通訊處（四）函索簡章須供銀元一分及郵資四分

院長何杰

佛山華英中小學招生

（一）考期：高初中一年級八月八日，中學各級插班及小學各級八月四日。（二）報名：均八月三日止。（三）報名及考試地點：佛山及廣州第十甫懿藝小學。（四）代派簡章處：廣州漢民北路雅麗光照像館，佛山龍文書局。（五）開課：八月十九日。（六）舊生注意：補考日期八月十五日

教局立案 崇煥中學招生

一，班額：高中一年級新生一班 初中一年級新生二班暨秋季高初中各級插班生

二，報名日期：即日起至考試前一日止，地點：維新路本校

三，考試日期：八月二日

四，學費：照教局及中上校聯會定額減收七折，完糧生六折，袁族子弟五折

董事長袁煦圻 校長袁晴暉

長沙穩定株州轉緊
淥口展開大爭奪戰
醴陵城郊混戰守軍主力南撤
茶陵國軍增援一舉收復蓮花

【專訊】湘贛軍事，刻因共匪林彪劉伯承主力不顧國軍阻擊，分路竄進，迫近株州長沙，致展開激烈攻守防禦戰，并在郭公渡附近架搭浮橋企圖渡河進犯，國軍刻在該處把守，得空軍之助，猛襲共匪防地，共匪攻勢雖屬猛烈，仍被阻遏不前，故長沙市面情況截至昨廿五日午後仍安靜無變化，但市郊則轉趨緊張，粵漢，湘贛鐵路交叉點株州形勢，自廿五日起，有較大變化，林彪第四十軍，第四十三軍主力自萍鄉醴陵西犯，經到外圍，劉陽南下匪四十二軍亦竄至石灣，距株州三十里附近，與國軍展開猛烈激戰，匪連續增援反撲，守軍奮勇將之擊退，陣地未被動搖。但自醴陵出動共匪有數千人繞道至株州南十六公里淥口站，企圖包抄株州之腹背，淥口站守軍於廿五日下午已與該股匪軍於車站附近發生激戰，查該處地位重要，北控湘潭，南可通衡山，東為株州粵漢路交通中心，亦為淥水與湘江匯流之處，苟有變化，則株州便陷於三面包圍形勢，故國軍出全力爭奪，當此激戰進行之際，故湘南情勢轉形穩定，預料戰局如何轉變，形勢因國軍將侵茶陵劉伯承股匪擊退，并將贛境蓮花收復，粵漢路衡陽北上長沙車輛已受威脅，一二日間株州之得失可以決定第一期軍事階段。

【專訊】據粵漢鐵路消息：粵路沿線戰事，在昨（廿五）日上午十時以前，長沙，衡陽附近，均極穩靜，祗株州方面稍緊。昨（廿九）日凌晨，並有××兵團開赴茶陵前線增援。（將）

【長沙廿五日中央社電】軍息；長沙外圍林匪，經國軍節節阻擊，迄未獲逞，林匪所屬四十六軍調頭自武漢南下增援，刻集結平江，金井及瀏陽西北邊境一帶，共中一股有向高橋竄犯模樣。

【長沙廿五日中央社電】軍息：犯醴陵林匪四十二，四十軍各一部，竄擾郊區要隘，守軍以任務達成，主力業已南撤，續于以南地區堵擊。

【長沙廿五日中央社電】軍息：犯株州匪軍刻仍于距該地以北約七十華里之地區與我堅守勁旅對戰中。

【贛州廿五日軍聞社電】匪十二軍主力，廿四日起向泰和進犯，我軍當予猛烈阻擊，傷斃匪極衆。刻戰事仍在激烈進行中。

【長沙廿五日軍聞社電】醴陵戰事，仍在猛烈進行，林匪四十軍主力及四十三軍一部，由醴陵北之王仙鋪搶援。另四十二軍於竄抵石廻阻後，繼續向姚家壩進援，皆與我發生激戰，現城郊已入混戰狀態。

【長沙廿五日軍聞社電】長沙以東之匪四十六軍，五十一軍，由永安市春華山撈刀河地區，向黃花市附近我陣地猛撲，并於郭公渡架設浮橋企圖南渡，我空軍已往偵炸。

【本報長沙專訊】長沙廿五日息：（一）犯長沙外圍匪軍，廿四日經我勁旅部隊阻擊受創後，無力進犯，刻仍在永安市附近地區徘徊。（二）蓮花方面我軍主動撤至郊區，迄廿四日止仍與匪十四，十五軍各一部激戰中。又訊：茶陵仍安靜如常，外傳匪逼近茶陵發生激戰不確。（按茶陵在蓮花西南距蓮花約八十公里）（三）沿浙贛路西犯匪，迄廿四日止被我有力部隊拒止於醴陵以西。

【本報桂林特訊】[illegible]廿九日發專電】軍息：茶陵激戰訊不確，匪我仍在蓮花相持中，長沙以北匪勢已挫，待援不前。

【長沙廿五日中央社電】軍息：一，匪四十軍主力約兩個師，廿四日晚竄抵普蹟市，鎮頭市以南地區，其先頭部隊一部，約兩個團，現已竄達瀏陽以東地區，我株州方面兵力雄厚，匪如向該方面進犯，必予以殲滅打擊。二，竄永安市北共匪四十六軍一部，兩日來迭經我有力部隊打擊後，現在原地構築工事中。三，廿四日晚匪便衣五十餘由新塘[illegible]滲入撈刀河南岸，當經我軍某部截獲，俘擄卅餘名，餘全部殲滅。

【長沙二十五日中央社電】軍息：平江西竄共匪一部，于本月下旬，援犯粵漢鐵路正面高家坊一帶，經守軍逐退後，現已回竄該地以東地區。

湘北臨澧石門激戰
宜昌共匪西犯受創
陝南國軍收獲極大戰果

【長沙廿五日中央社電】由鄂西南犯湘鄂邊區之林匪，其先頭部隊一四五師，廿二日竄陷臨澧，現分路繞向西南進犯臨澧，石門，國軍有力部隊，經與展開激戰，斃傷匪甚重。廿四日匪復糾集三四千人，分路猛撲，激戰正慘烈進行中。

【衡陽廿五日軍聞社電】由宜昌方面南竄之匪，刻向長陽集結，似有南犯企圖。

【衡陽廿五日軍聞社電】由宜昌西竄三斗坪之林匪主力萬餘，廿三日向我陣地猛犯，當經我軍迎頭痛擊，並逐步包圍，激戰竟日，犯匪悉數殲滅。

【南鄭廿五日軍聞社電】陝南匪經我痛剿以來，連日我已獲極大戰果，刻匪五十五，五十八師大部，已被我吸至安康外圍大帽山一帶，我正利用有利地勢，伺機聚殲。

非常委會辦公址
梅花邨陳濟棠公館

【專訊】國民黨非常委員會，經暫借東山梅花村陳濟棠公館新樓為辦公地址，已於昨（廿五）日已將部份公物遷入，正式開始辦公。（立）

社論
「英國的正路」
對英國保守黨政綱的看法

英國保守黨於前六（二十三日）午夜發表了一本小冊子，題為「英國的正路」，這本小冊子事實上就是保守黨底政綱，對於一九五〇年的大選，這政綱，無疑的將有着相當重大的作用：因為目前英國工黨政府，正遭遇着經濟危機的襲擊，它能否安穩地度過這個難關，已是一大疑問，而對於一九五〇年的繼續執政，自然更渺不可期；所以保守黨乘機圖捲土重來，實在吾人意中。

不管明年英國大選的結果怎樣，僅以工黨執政的這四年而論，英國人民對於工黨政治之不滿，確乎與日俱增，對於工黨的失望，雖不一定就意味着保守黨能夠獲得勝利，但至少也就削弱了工黨繼續執政之可能；而保守黨之力圖東山再起，也着實是值得注意的。

去年十一月的英國市選，已經顯示着英國保守黨勢力的擡頭。在英格蘭和威爾斯的三百九十二個市議會選舉中，工黨和保守黨之間底力量的消長是：保守黨增加了六百三十九席，而工黨却失了六五二席。有人把這種消長，看做保守黨在明年大選獲勝之先聲，似乎不是沒有理由的。

工黨政府之所以漸失民心，工黨政治之所以未能成功，我們在上月間工黨年會開會時，已曾加以論列。現在英國已陷在經濟危機的窘境中，保守黨對於工黨政府的攻擊，當然振振有詞，甚且在政治上大可以乘虛而入，取工黨而代之。可是在經濟上，工黨解決不了的困難，保守黨就能夠解決嗎？——這當然仍是一個極大的疑問。

工黨所標榜的，是溫和的社會改革，這一點，多少還能獲得若干市民所擁護。而保守黨則採取相反的政策：反對工業國營，主張恢復自由企業，對於海外的殖民地，更採取比較積極控制的方法，其反蘇反共的態度，也遠較工黨為激進。所以它一向為英國貴族和資本家所支持，而成為英國傳統的保守勢力。

在對外政策上，英國工黨和保守黨之間，根本上是追隨美國，彼此本來就沒有多大的距離；可是，工黨在某些場合上，却還能採取比較獨立的立場，而保守黨則似乎比工黨更其積極的採取與美國合作的政策，因而將加深英國對美國的依存關係。所以不論明年是工黨繼續執政或保守黨再度登台，其對外政策，都很難望有很大的更張。

在此日論英國來年大選的形勢，自然為時尚早，但是對於英國兩大黨間底競選的準備，——特別是對於保守黨的政綱，却不能不先有一番了解。因此，對於保守黨當日前所發表的小冊子，我們也便權作粗枝大葉的分析，用以瞻望英國政治的將來。

安康東南國軍大捷

【南鄭廿五日中央社電】軍息：（一）犯安康匪廿三日于安康東南大小牛蹄嶺，洋河兩岸地區，與我某部國軍遭遇，戰至廿四日拂曉，我將匪擊退，夜間匪鼓動兩團挺進，我某部奮勇搏鬥，擊破匪軍，傷斃匪千餘，擄獲重機槍砲甚多。一山五十餘殘匪向南逃竄，以我正擴大戰果中。（二）十九日攻入紫陽之匪，我某部已將其擊退，土共一股向某段流竄。（三）匪五十八軍新一旅一部五百餘人，廿日于西峽口以北地區，為我某部伏擊，斃傷匪百餘，擄械投誠者五十餘人。

寶雞匪一股
向隴縣流竄

【南鄭廿五日中央社電】（一）秦嶺北麓寶雞地區，已由國軍有力兵團加強第一線戰備，（二）新佈署之寶雞之匪，深感秦嶺國軍威力強大，廿二日有一股向隴縣方面流竄。

長沙外圍匪遭空軍猛炸
滬杭軍運亦被襲擊

【台北二十五日中央社電】記者今自空軍總部獲悉：（一）長沙外圍空軍二十三，二十四日集中兵力，猛炸瀏陽附近楓林鋪，大瑤鋪，唐口匪軍萬餘名之行軍部隊，此一地帶樹林村落，均為匪軍掩蔽處所，普遍炸射，此外長沙至高橋，金井，春華山至西側郭公渡公路上，間有匪軍五千餘，各渡口亦經炸射，千餘名匪一股分頭進東南。（二）東南區空軍加緊襲擊上海航運，杭浙贛兩鐵路及京滬線匪軍運，二十三日炸毀江上黃浦輪一艘，常州炸毀裝運大卡車二十餘輛之火車一節，臨平車站炸毀火車頭一個，蕭山至杭州間炸毀火車頭一個，嘉興嘉善間炸毀火車一列，並毀滿載物資之車廂三節，杭州站擊毀火車頭一個。（三）北方面空軍阻止匪軍北犯，二十四日平西北亮月壩，老縣站投彈炸毀匪軍補給所一所，匪軍百餘名當即掃射，匪倉一所，家屋起火，村莊大火及汽油彈藥發生爆炸，此係匪軍所儲，此外在平西北區附近之利市，空軍在沙溝至迎風壩，鳳仙鋪至馬來鋪公路上襲擊匪軍，毀馬車四[illegible]，十餘輛。（四）空軍在石磯，中尉所率在尤溪北炸毀候等匪軍三百餘名，並炸毀溪東北公路上匪一座，匪軍行列，餘人之經炸射。

海關進口稅
十五類修正

【中央社訊】總統廿六日命令，茲修正海關進口稅則第十五類第二二六號（乙）項稅率表，公布之。此令。

修正海關進口稅則第十五類第六二六號（乙）項稅率表：未列名石料泥土及其製品。（乙）其他國定稅率百份之五十。（一）石墨百份之二十。（二）礬灰石百份之五十。（三）其他百份之二十。

閻揆歡迎批評
隨時檢討工作生活

【中央社訊】行政院閻院長于廿四日星期日召集院內公餘人員舉行檢討會議，閻院長對在座人員詳細指示工作及生活檢討之要點，秘書長等均有發言，院長並謂：各員工作之餘，應時常檢討，以去除弊病。官長對部屬應以身示範，不以打罵斥責為事，有錯即改，不為面子掩飾，批評者於院長尤歡迎之。

【行政院訊】閻院長自到院以來，人員三，一，額數而無缺，但私人參事，秘書長因忙，各員供給亦係舊有。院長時間用在公事，醫藥，飲食任其自便，院長夫人除工屬之外亦不。

擴展至關內
技術顧問助中共修路
中長路車已直通蘇境
蘇聯活動範圍

【本報特訊】南京廿五日外息：據可靠消息：蘇聯技術顧問助中共修復津浦路，淮河鐵橋已修復，最低限度可乘客五百人，北京至浦口間，該路橋樑於二月間炸毀之處，國軍撤退前被炸毀之工程，均由蘇聯技術顧問協助修復。

【本報特訊】[illegible]蘇聯已將中長路東北之路權展至北平，據消息，蘇聯決將中長路與蘇境之列車直通，中長路已與東北鐵路聯運。

總裁辦公廳設草山
佈置工作已大致就緒
草山管理局正式成立

【本報台北特訊】位居台北近郊紗帽山麓的草山，有溫泉，公路直通，海拔四百多公尺的山腰，氣候溫和，環境幽靜，為台灣名勝之一，總裁到台後，即擇此地為辦公休養之所，佈置工作已大致就緒。台灣省政府為配合管理起見，已將草山劃出成立草山管理局，已正式成立，局長由省府派任。總裁昨由廈門乘機返台，休息。

總裁由港飛台

【本報香港廿五日訊】總裁蔣先生廿四日由廈抵港，在港停留一小時後，昨日下午二時乘機飛台。

台穗商業匯款開放

【本報特訊】台北廿五日外息：台灣銀行港行匯價，有變動，每元台幣合港幣○，九元，台幣與銀元券新台幣又變動，為三，○三元，前一角，昨起開放之各商業匯款，往廣州出口通匯，今日將繼續開放之多。

監院開會
檢討業務

【專訊】監院昨（二十五）日上午十時

西安共匪
動清算

【南鄭廿四日中央社電】據西安來人談，中共在西安門即展開清算，以學生王某等五人為首，凡有學校，課以上課時間不得以學生為多，甚至自由已被剝奪。

東南公署廈分署
定下月一日成立

【中央社廈門廿五日電】東南行政長官公署廈門分署，定下月一日成立，由湯恩伯主持。

【中央社廈門廿五日電】榕綏署主任兼省主席朱紹良，今晨由廈飛榕，本市軍政首長均至機場歡送。

聯勤總部
設瓊指揮部
上官雲相赴瓊

【專訊】聯勤總部第三補給區司令部奉令派馮兼海南指揮官，昨負責海口補給事宜。又據息：該部聯勤副司令何世禮昨（廿五）日再飛榆林港。

中興艦返南
中潛艦返

【專訊】海軍第四軍區司令部所屬中潛艦昨（廿五）日由榆林港返黃埔，又中興艦昨由榆林港返，聞該艦奉派赴東沙群島補給駐軍糧彈及協同防範。（立）

商談軍事與財政
閻揆昨接見有關人員

【專訊】行政院閻院長昨晨八時接見財政部長徐堪，由上官雲相，劉子良，時久等參與商談中國軍事與財政問題，歷時一小時之久。

廣州代表離漢中
商定支援前線技術

【專訊】教育部[illegible]問題，前線技術支援等，已商洽，代表已遂離漢中。

羅家倫在印談西藏事件內因

【本報特訊】新德里廿五日外息：中國駐印大使羅家倫，星期日招待記者時稱：彼已接獲西藏之報告，西藏叛亂之原因乃共黨之不完全所以致之，委員會有部份係共黨份子，故乃有此次叛變，羅大使表示該報告謂西藏政府之措施，係因恐共黨滲入，目前該委員會已於中國政府及印度之報告中，並謂該委員會將來印度之被拒絕，以為此證。

【中央社訊】西藏之[illegible]據云：西藏於七月七日下令，該委會於兩週內離境，羅大使又表示該委員十人及十若干人，會全體委員會一員，將此事向中央政府報告。

新民報
昨被查封

【中央社成都廿四日電】成都新民報，奉成都警備司令部令，以該報於連日刊載，刊有反動言論，昨日查封。

【上官雲相】南京日前將行政長[illegible]

報導失實
合衆社更正

【中央社訊】頃據合衆社廣州分社駐華[illegible]通訊，以該社廿二日刊載[illegible]一則，該消息來源並不足靠，特自動更正，並請撤銷。

荷屬台籍僑胞
獲准重行出國

【本報特訊】台北廿五日息：太平洋戰爭爆發前原旅居荷屬一帶之台籍僑胞，戰後經當地政府遣送回台，現光復已久，台籍僑胞紛紛申請重行出國，但以荷屬政府對於台籍僑胞入境不予歡迎，致無法出國。僑務局經多方交涉，始獲完滿結果，即通知台籍僑胞辦理出國手續，候機出國。

泰駐華大使
不能出南京

【曼谷廿五日中央社專電】據消息靈通人士稱：泰國駐華大使告，而不應叛亂及強迫整個委會離開拉薩。

瓊國民黨部將改組
由陳濟棠兼任主委

【專訊】昨據此間某中委談稱：海南特區國民黨部即將改組，聞改組後主任委員一職由中常委陳濟棠氏兼任，委員亦稍有變更，至書記長可能由李漢充任。（立）

韓總理致電
歡迎吳鐵城

【中央社訊】中國國民外交協會，最近呼籲亞洲人民反共聯合戰線，該會理事長吳鐵城氏，好得各方良好反響，韓總理日前已表示歡迎，韓國國府李範奭總理亦已來電，并詢吳氏行期，吳氏將由日本轉道赴韓，惟何時啟程，尚未確定。大約下月中旬當可抵韓。

使館已向泰國政府報告，返國，渠在目前不克應召，因南京共黨當局拒絕保證其離京後之安全。

粵路長衡段
客車已停開

【專訊】粵漢路貨運，刻僅有廣州至衡陽段，客車祗能由廣州至衡陽，衡陽以北，有軍事運輸，自前車及軍部局已停止，長沙路段客車只開至衡陽，因此項車次，通車及維持不定，期者，因株州衡陽軍事緊張之故，日來北上車班，已不輕易開出。（將）

太平洋聯盟方案
我正與菲洽商中
季里諾指定專人草擬
是否邀請日本未決定

【合衆社碧瑤廿五日中央社電】據外交部某高級官員稱：外交部頃已與菲方洽商，太平洋聯盟之籌備工作，此項方案完成後，即將將其具體方案送交菲律賓總統季里諾，季里諾總統已指派外交官員三人與商組織太平洋聯盟之最後計劃，此三人已四人開始工作，外交官員稱：此項太平洋聯盟計劃係由碧瑤會議提出，聞韓國亦將參加，目前正在商討中。

據悉：未來之會員國可能有十個，是否邀請盟總代表日本參加聯盟，亦在討論中。外交界人士稱：日本之重要性切不可忽視，在太平洋任何抵抗共產主義之勢力中，均有其地位。

【馬尼拉廿五日中央社合衆電】季里諾總統將于今日午後與羅慕洛舉行會議，此乃羅氏返國後與總統舉行之第二次會議。菲商業部長巴爾馬西遠，今晨曾與羅氏會晤，當係討論太平洋聯盟中有關經濟方面之問題。據可靠人士稱：季里諾於赴美之前，將去民答那峨視察當地經濟情況。

邵毓麟由菲赴韓
攜有總裁代總統函
在菲會晤羅慕洛

【中央社馬尼拉廿五日合衆電】中國駐韓大使邵毓麟，廿三日於赴任途中抵達馬尼拉，並曾在菲與駐聯合國代表羅慕洛舉行「友誼性閒談」，羅氏會談後，說明邵氏會議中曾論及太平洋聯盟問題，但承認邵氏攜有蔣總裁及李代總統致韓總統李承晚之重要函件。邵氏並會與中國駐菲大使陳質平有所商談，料係討論有關推動太平洋聯盟組織事宜。邵氏定今日啟程赴漢城。

碧瑤紀行（續）
張其昀

遠東二字的解釋，有廣義的狹義的之分，國人通常所稱的遠東，包括東洋與南洋，前者為日本與朝鮮，後者為越南，暹羅，馬來，印尼與菲律賓六國，這一個大區域，面積即是世界最大的海洋——太平洋，與世界最大的陸地——亞洲大陸，誠大權之匯總，流的歷史世紀的主流，[illegible]

之深，曾稱之為中華民國之母，他對于日本與朝鮮，亦寄以深厚的期望，依他的理想，遠東各國應該看一個經濟大家庭，合為一體，能夠通相關係，上的感覺而有使世界和平的文化，[illegible]

第一次大戰以後，總理所著太平洋問題一書，曾綜括的說：「太平洋問題之操之在人則亡，操之在我則存。」[illegible]

遠東永久和平的基礎，總裁此行實可為中國主動外交開一新紀元。[illegible]

[illegible]

杜魯門昨向美國會 提交軍事援歐法案
要求授予廣泛行動權力 具體支持北大西洋公約

【本報特訊】華盛頓廿五日外息：杜魯門於星期一向國會提出一項法案，要求執行一個歐洲及其他自由國家十四億五千萬元軍備援助計劃。是項法案要求授予廣泛之行動權力，惟特別規定防止以原子彈移送予任何國家。國務院公佈是項支持北大西洋公約之法案內文，而杜魯門則以特別咨文向國會議員要求通過是項法案。在是項行動之前，參院對該公約之批准會展開冗長而激烈之辯論，而終於上星期四以八十二票對十三票之巨大多數通過批准，不過軍備計劃則未能如是順利，該計劃之細則不能如政府當局所草擬者詳列於該法案內，僅授予總統以廣大之權力及由其本人執行細則之責任。國務院又向國會致送一份四十一頁之小冊子，內幾告完全列載關於該計劃之一切主要爭論，向國會解釋政府當局將該款之所擬運用方法，及所要求授予之權力，并摘要列述該款將被如何運用於西歐，蓋在該法案所要求授予杜魯門運用之十四億五千萬元中，大部份將用於西歐。該小冊子謂：「其對美國安全之重要性已在兩次世界大戰上表露無遺。」國務院將該援助計劃與北大西洋公約直接同提並論，謂該計劃將以執行自助互助之原則補充該公約。關於西歐諸締約國之要求軍事援助，謂：「彼等之防衛乃係吾人之防衛，在其軍事軟弱引侵略之現象存在一日，亦繼續一日成爲吾人之憂慮。」根據該計劃，西歐將可獲得九億三千八百四十五萬元之軍火，技術援助及訓練，另可獲得一億五千五百萬元以供增加軍需生產，三億零五十八萬元將用於對希土之軍事援助，四千五百萬元撥作緊急款項，一千零九十七萬元用作政費。

【本報特訊】華盛頓廿五日外息：杜魯門拒絕將共十四億五千萬元供應盟國軍火計劃削減，而國會則係主張在聯合防衛計劃未擬就前之大小應係臨時過渡性質。白宮新聞官查理士羅斯謂將於星期一照原擬定形式將該計劃提交國會，此乃羅斯對記者詢問之答覆。記者係詢其杜魯門之計劃是否將因共和黨參議員范登堡之聲明而有所變更（范登堡係建議先行試辦一個小規模之計劃，范登堡謂將待得見杜魯門之建議後方作最後決定，不過將該計劃削減在開始即已獲得若干國會議員之讚同），杜魯門係將要求對北大西洋公約內外之友國予以軍備，並資助盟國發展其本身之軍需工廠，憑種種跡象表示該計劃之大綱如下：九億三千八百四十五萬元軍火，技術訓練及援助，供應北大西洋公約歐洲諸締約國。三億零五十八萬元軍火及技術訓練，協助大西洋公約以外諸國，除土耳其、希臘及伊朗外，能獲得此筆款項之援助者可能包括非律賓及暹羅，若苛印已解決其糾紛而要求援助對抗共產主義，則印尼亦可能被包括在內。

艾奇遜訓令智囊團 研究對華政策
考慮對付白皮書發表後之反應 並在中國週圍地區佈置反共網

【本報特訊】華盛頓廿五日外息：美國務卿艾奇遜已訓令美政府內外之最優秀智囊人物研究對華政策，目前正全面進行產生一個美國在遠東外交之新方式。艾奇遜之第一名國際談判者傑色普，已奉派主持對遠東局面之廣泛研究，此將由六名非政府遠東專家進行。傑色普目前正主持準備行將發表關於美國過去對華政策之白皮書，衆料此將爲一個新政策開路。發表該文件之計劃，已引起中國政府及華府人士兩方面之反對，中國大使館要求美政府對此計劃重加考慮，而參議員麥嘉倫則謂此將由共黨所利用，不應在目前將之發表。遠東政策檢討係由傑色普，艾奇遜本人，政策計劃者佐治堅倫，副國務卿勞斯基，遠東事務主任畢達和夫及其他美國高級外交家進行，彼等已在兩方面進至一個嚴重點：第一，白皮書係定於八月之第一週發表，目前急需研究應付未來之方法。第二，中國局面已陷入在意料中之新階段，此間認爲共軍之再向前進，係圖展開最後壓力，此可能加速中共宣佈自行成立政府之日期，此可能於秋初產生承認問題。艾奇遜及其顧問須解答下述基本問題：第一，當共黨政府成立後，美國及其他西方列強對之應持如何之政治及貿易關係。第二，若于中共佔領中國之大部份後，在遠東地區仍繼續有大規模之反共抵抗，美國是否應助此抵抗勢力，美國應否對可能在共黨控制下中國產生之反共集團予以地下支持。第三在共黨控制下中國週圍之地區，應採取如何之防衛觀念以阻截共產主義之擴大。事實上對第三項問題所進行之工作係較之第一二項者爲多，最後決定雖仍須有待于艾奇遜及杜魯門之決定，惟關於日本，台灣，菲律賓，印尼，緬甸，暹羅及越南之美國遠東政策。將加強以抑制共產主義爲原則乃係毫無疑問，關於第一二兩項問題及第三項問題之一部份，一切所能想像之可能性均會論及，艾奇遜通知其計劃者，在初步研究階段勿因其似係不可行或政治上不宜而放棄任何建議，艾奇遜所進行之最後研究，可能係在兩三個月後，彼所要求成立之公共顧問團體目前正在組織中，而其可能人員之姓名仍未獲透露，以待人選之決定。另一方面，艾奇遜計劃於發表白皮書之後，隨而發表若干較爲決定性之美國對中國問題政策之聲明，不過今夏彼所能進行者乃係廣泛研究，對行動之積極性建議可能須待諸今秋。

【本報特訊】華盛頓廿五日外息：參議員諾蘭於星期一謂：國務院行將發表之白皮書將爲在國會展開新援華運動之信號，此共和黨參議員謂彼獲悉經合署投華款項仍剩餘八千萬元以上，若國務院答允將之動用，則在明年二月以前仍可動用，彼謂或係不需在本屆國會謀通過一項新法案。參議院外交委會主席康納利表示相信該白皮書將坦白檢討中美關係，惟表示未悉該白皮書是否將建議任何未來政策。

「亞洲計劃」
時代週刊 本報特譯

美國的決策人物，最近對于共產黨在亞洲的進展很是憂慮。但是經過了數週幕後的研究和討論，仍未能產生一個新計劃。目前最直接的問題是對于即將在中國組成的共黨控制的政府，是否予以外交承認。華盛頓方面則想就行動技術方面來討論這個問題，實際上，講在決定一個廣泛的政策之前，無論對這個問題同意或反對都是毫無意義。舉例言之，如果我們在亞洲的政策是任憑共產主義的潮流泛濫，則我們拒絕承認一個中共政府，便是一個無意思的舉動；反之，如果我們一般的政策將是開始積極抵抗亞洲的共產主義，則我們承認中共政府，便是一種虛僞的表示。

美國可以維持它現在對亞洲共產主義所持的被動態度，這是一條熟路，無需猜測。它的意義是在這裏用 [illegible]

[illegible]

美空軍成獨立部門
詹遜簽署移調命名

【華盛頓廿五日美國新聞處電】美國國防部長詹遜已簽署使空軍成爲一獨立軍事部門之最後移調命令，該項行動乃根據一九四七年國家安全法之規定，爲詹遜之最後一道命令，將 [illegible] 自陸軍部轉移至空軍部 [illegible] 兩年之計劃。

倫敦碼頭工人昨日全體復工
鐵路工人又將異動

【本報特訊】倫敦廿五日外息：倫敦碼頭工人於廿五日晨全體復工 [illegible] 其損失約達五百五 [illegible] 鐵路工人四十五萬人 [illegible] 再度要求加薪 [illegible] 工會於廿四日對其政府當局 [illegible] 可能決定發動怠工。

捷克總理演說 坦率聲言反抗教廷

【本報特訊】布拉格廿五日外息：捷共黨政府總理柴市吐基昨日坦率反抗梵蒂岡教廷，而公開言明捷克將惟史達林馬首是瞻。柴氏於演說中稱：如捷克必須就莫斯科與羅馬兩者有所抉擇，則其答案將爲莫斯科——史達林——社會主義。柴氏聲言在激烈之政府與教會鬥爭中，反對梵蒂岡。柴氏謂：「吾人絕不容任何反動力量，不管梵蒂岡。共，肆意干涉捷克之政爭，如教皇革除一切共黨以及信仰共黨與共黨合作之基督徒，則不需重除實立全國勞工人民。」

哈里曼返美
主張促使德國參加歐洲國家經濟集團

【本報特訊】紐約廿五日外息：美國巡迴大使哈里曼因公在國外勾留三月，已自巴黎返國。昨日哈氏力促使德國在西歐各國間爲一平等之消費與生產國家。哈氏謂：「使德國成爲歐洲國家集團 [illegible] 之生產與消費之一員，不特爲經合總署之政策，抑且爲西歐國家之政策。」哈氏並稱：目前西部德國生產量已達戰前百分之八十，經合總署計劃之進行，亦極良好。

埃及內閣改組

【本報特訊】開羅廿五日外息：埃及之哈地內閣，已於今日集體總辭職。埃及國王已命政壇耆宿敍利負責籌組新閣。

英美兩國如續衝突 無異助共征服世界
英專欄作家促兩國團結
關於原子能及經濟問題

【本報特訊】倫敦廿四日外息：英國某專欄作家 [illegible]

[illegible]

反共世界職工聯盟 昨在英開籌備會議

【本報特訊】倫敦廿五日外息：代表全球職工聯盟之十六個代表於廿五日晨在此間舉行會議，準備成立一個不受共黨勢力控制之新世界職工聯盟。是日會議由英職工同盟秘書長達堅主持。

華府野獸展覽中 黑豹撕裂大猩猩

【本報特訊】華盛頓廿四日外息：在四百觀衆戰慄旁觀下，此間有一頭兇猛之黑豹與一頭重廿一石（每石爲十四磅，即二百九十四磅）之大猩猩勇戰，將之撕爲碎片，該兩獸爲野獸展覽會中之陳列品，兩籠鄰近，有門相通，惟該門乃無下門，遂被黑豹溜進猩猩籠中，向之襲擊。兩獸惡鬥凡兩句鐘，黑豹將大猩猩之右臂撕斷，並向之爪抓口嚙。籠內之慘呼與怒吼聲，可聞哩許。最後看守人乃開槍將猩猩擊斃，時猩猩雖臥地不起，但仍苦鬥。其後黑豹往來籠中，不容人爲其擊傷。

匈京八月召開三屆和平大會

【本報特訊】布拉格廿五日外息：蘇聯附庸國家已計劃將本年八月在匈京布達佩斯舉行之國際學生青年節，改變爲本年以內之第三屆和平大會，布達佩斯紀念節爲一世界青年之集會，節日本屆因有第十屆大學運動會同時舉行，故定期較長：爲八月十四日至廿一日。但捷克共黨青年機關報「青年陣線」業已宣佈：「本屆布達佩斯青年節將爲本年內巴黎和平大會以後最強有力之和平，自由，民主號召大會」故其內容業已改質。據布達佩斯方面報：業已提交參加人員名單者已有二十國，其並有韓國，中國，外蒙古等單位。所與往昔迥異者，則爲美國與南斯拉夫之缺席。

南糧食問題嚴重
國人有枵腹之虞 邊境糾紛層出不窮

【本報特訊】貝爾格萊德廿五日外息：共黨統治人物中卒先挺身而反抗史達林之南斯拉夫總理狄托，似仍穩如盤石，但南斯拉夫因受共黨情報局之壓迫，刻在經濟上及戰略上正適受極大之痛苦，日前邊境事件迭起，射擊，破壞間諜案件，層出不窮，自去冬豐收以來業已緩和之糧食問題，現復趨嚴重，國人大有枵腹之虞。

於國會之禁止合作，美國已大爲退步，因是乃有該秘密會議 [illegible]

日民主黨領袖宣稱 吉田內閣日暮窮途

【東京廿五日中央社專電】[illegible]

希特勒欠鉅額外債

【本報特訊】柏林廿四日外息：據此間一官方委員會報告，謂經過四年來調查所知，希特勒在德國當權凡十一年之久，負累德國，欠債纍纍，其數約四十二 [illegible] 金元 [illegible] 而納粹政府從未有規定還債辦法。

【本報特訊】[illegible] 國之平民對于蘇聯平民表示同情與善意，惟美國具有以有關原子能潛在利害之知識，突破鐵幕之責任，此爲國會全院原子能聯合委員會主任麥克馬亨參議員昨日在此間柯爾格特大學之美國外交政策軍會中所發表之意見。麥氏稱：「吾人應使蘇人獲悉原子能在平時對彼等如何，在戰時對彼等又如何。」[illegible]

美參議院全體領袖 反對削減援外撥款

【本報特訊】華盛頓廿五日外息：參院領袖一致反對外援法案之一連串限制性修正案，並同時求將總數最低限度增加七千四百萬元 [illegible]

柏林四強軍事總督 定期再會議
通蘇連堡公路開放

【本報特訊】柏林廿五日外息：美軍政府正式證實柏林四強軍事總督之第二次會議將於星期四舉行 [illegible]

中央銀行公告
穗字第五號

查本行第二第三號公告爲輔幣缺乏便利人民交易特將舊有鎳幣照面值流通行使茲據川黔湘桂等地分行報告前項鎳幣多集中少數投機商人之手公告後持有大宗鎳幣者即在市場搶購貨物刺激物價此種情形殊與便利人民交易之本意不符茲經商准財政部將本行第二第三號公告辦法予以停止並由本行會商財政部另定處理舊有金屬輔幣辦法再行公告實施特此公告

卅八年七月廿六日

律師鄧不奴代曾興發拍賣漢民北路二十七號適雅洋服店傢俬公告

[illegible] 事務所：漢民北路六十四號二樓 電話：一八一〇〇

律師陳勁漢代譚榮鎰買受百姓坊第一第六號兩屋業聲明

據稱：本人憑中買受黃立德所有本市靖海分局轄內中華南路百姓坊（即百歲坊）第一號第六號兩屋業上蓋連地一切定着物俱全四至丈尺以登記圖爲準經立帖交定訂期本年八月一日立契交易倘對上開兩屋業權利或轇轕未清務於明前來與賣主理妥否則概與買主無涉等語前來除標貼外合代聲明 事務所：大馬站七十二號

建築材料廉讓

茲有大批建築材料圓木杉板洋釘鋼筋玻璃磚瓦工具及沙發桌椅等廉價出讓欲購者請於每日上午九時至下午五時至漢民南路廿四號地下接洽

冼榮春買業徵詢

本人憑中買受（上手譚明）志星堂所有自置厝地，坐落本市東堤分局段內會同里門牌第卅八號坐南向北所有面積照登記圖爲準經立帖交定準明本月廿五日交易如有來歷不明或其他轇轕於交易前與賣主理妥一經交易即與買主無涉特此登報徵詢

買屋聲明

本堂憑中買受林儉德自置樓屋乙間坐落本市長壽分局段內先鋒橫街第一號所有上蓋連地牆壁門扇間格三樓全樓二樓樓仔樓梯障板瓦木磚石水喉電燈電錶及一切附屬物俱全面積四至均照土地登記證圖爲準經已立帖交定期於本年八月一日立契交易對上該樓屋如有權利債務轇轕係及其他轇轕不清等情希於交易前向賣主林儉德理妥一概與本堂無涉除標貼外特登報聲明 卅八年七月廿五日 志成堂啓

徵購中小吉普車
願讓者請至西堤大馬路二十八號四樓或電一〇六六八洽

東山培靈幼稚園招生
報名日期：即日起 開學日期：八月十日 校址：東山煙墩路廿二號

船舶登記聲明
本所于本年七月廿三日買受廣州航政局員工福利會所有輪船一艘經交易清楚改名爲引航利輪船向廣州航政局申請所有權保存登記特此聲明 引航利輪船所有人廣州港引水業務所啓

教廳教部立案 金陵中學招生
初高中一年級新生各級插班生試期七月廿捌日（膳宿俱備） 校址：惠愛中路桂香街廿七號

教局立案 嶺東高級裁剪所 速成班招男女生
詳章任索
總所廣仁路二五號 分所長壽西路一八一號 澳門分所天神巷一六號
所長卜珍

留英卜珍新著 裁剪大全 車縫指南 出售
無師自通 每本銀元三元半

穗湛綫 復興客貨鋼輪
本月廿八日清關啓行 即日開始定價售票
總代理：天生船務行 抗日中路四十三號 電話一八〇〇二 一二七二八

金剛特快客貨輪！直放基隆
準定本月廿八日啓行 貴客購票請爲從速
電話：一三二二九 一六八六二
景泰輪船公司啓 哲生支路永安堂大廈二樓

訃聞
先嚴康楠府君痛於民國卅八年七月十日在澳門被兇徒狙擊重傷延至十一日子時在山頂醫院逝世不孝永維隨侍在側漢強在廣州聞耗匍匐奔喪親視含殮遵禮成服翌日運柩回鄉安葬哀此訃聞
謹擇於國曆八月七日 農曆七月十三日在中山三鄉平嵐保本宅家奠
收件處：廣州東山啓明四馬路二號之一竹園二樓本宅 一德西路五二九號利華行 石岐悅來正街十四號本宅
孤子 吳漢強 永維 鑑 耀
期服弟 吳康照 康桓 康濂 炘 劍 松 鎮
泣告

決心

雁心

岑英然這天晚上垂頭喪氣的回家，頹然地倒在房中的床上，一手無助地亂搔着頭髮。

「輸錢！又是輸錢！」他自言自語地「近來牌運眞壞！」他摸摸衣袋，全部錢都在玩完麻將時拿出來結數了，本是不吸的。但還好老沈慷慨地不拿那些數目，「從沒有今天這樣慘敗」！他懊惱地唾了口涎沫，從袋裡掏出香烟來抽，抽烟還是這暑假才學會的。狂吸一會，一抬頭，當頭那個掛着的女明星照片，像諷刺地安慰地向他打着嬌媚的笑臉，又是不對眼！他忽然站起，走去椅子上坐。

「近來的生活太荒唐了，太靡爛了，」他創痛地自語：「整天不是打麻將，便是看電影，游水，或是和朋友們胡混；哼！太不成樣子！想不到這個假期我便變成這樣，這個沒落的樣子！」

平放在書桌上的兩疊書，已鋪上一層薄薄的灰塵，放在一邊的床，床褥在零亂的堆着，床單也怪樣的皺起了，還一切入了他的眼內，令他嘆了一聲。

「我在暑假之前，本已立定一個暑假學習生活計劃的呀，現在竟沒有一樣符合，眞該死！……」

「我從今天立下決心！重新做起」！他突然站起來，用拳頭一打在書桌上，嚇得那靜放了多天的桌上的小茶杯慌亂地滾動不停。之後，便伏着桌，異常勤奮地用起功來，他拿了那幾日用過的日記簿，近一月來未動過，今天寫滿了日記，並且定了今後每日學習生活：

作一篇日記。每天要閱讀一些書和報紙雜誌。停止打麻將，吸烟、電影，游泳務宜減少。

用了還一會兒功之後，他便去睡覺了。

第二天他破向來遲起的習慣，一早便起床來。盥洗後，他便拉好床單，並鋪上一層蓆。拿毛掃掃去了各處的灰塵，跟着磨墨，用功地寫了字。他拿開了笑臉迎人的女明星照片，代那寫着「勤有功，戲無益」的紙條，並將各號牆上空際出貼上其他格言：：：房間中一時煥然一新，充滿了生氣。吃完早飯，他便殷勤地……

一書讀着。他的同學劉紹雲和朱大來找他，他高興地招呼着，他知道又是要他上那一道兒了。兩人進了房，便好奇地打量着房裡的新景像。「快穿好衣服去老沈家打麻將吧！」劉催促着。「不去，你們自己去吧！」岑英然暴燥地答。「爲什麼不去？又沒有事。」朱紹雲問。「不去就不去！」他將發脾氣了，跟着

他們便靜默着。「嗅！我明白了」劉銳用眼示意，增上的標語給朱紹雲，並做了個鬼臉，朱紹雲也聳聳肩回答。「也好，不阻你了」朱紹雲說完便拉着劉銳走。

岑英然繼續閱書，可是誘惑，像蟻一樣爬在他身上，令他週身不安，書中的字無法看得入腦中。「幹嗎一天也這樣難忍受！」他忽然大嘆。費了許多力量才鎮靜好心情，繼續閱下去。

傍晚的時候，他已閱讀了百多頁，心中很欣悅。他倆個相熟的女友──翠和琦這時也來找他。「喂！英然，陪我們去看電影。」翠說。「不，還是陪我去游水好。」琦也搶着說。「不去了，今晚一切不想去。」岑英然答。「爲什麼？由我們請你吧！」「確實不想去。」他眞的不忍心拒絕她們，可是他記起了「電影，游泳務宜減少」的一項原則時，難道第一天便不能貫澈實行了嗎？便立刻堅強了。「去吧，何必裝腔」琦愛撫地推他的肩膀，而他只是搖頭。

「不去算了，我們兩人去！」翠嗔怒地走了，琦也跟着她去。

「多麼可愛的女郎，我竟和她們結恨」他隔了一會後悔地嘆息着，誘惑又再次像蛇蟻一樣爬過他的身，令他不安地來回踱着。

他想寫日記，可是寫了一些字，便不耐煩地擲開了筆，恨恨地說道：「他媽的？總是這樣難受！」他連續吸了數支烟，因爲他今天已整天沒抽過烟，「決心」被烟麻醉漸漸軟下來了。「爲什麼我要自討苦吃，不懂享受？」他厭倦地倒在床上，跟着，不久便睡去了。

到了次日日上三竿，他還是懶洋洋地躺在床上，胡思亂想着。不願起身，他習慣地抬起頭，見到那一幾個「勤有功，戲無益」的字像在冷眼譏諷，他惱怒地用那笑迷人的明星像掛上了，並作了一個飛吻。

他到了吃早飯的時候，才下床，胡亂地穿好衣，由得床褥零亂的堆着，蓆子也滑了一邊下來。吃完了飯，煩悶，枯燥，誘惑一齊來襲擊他，他惘然地走到老沈家，朱銳雲和劉銳早已在着。「喂！不實行你的新生活了嗎」？劉銳譏諷說。「不要多吵，我厭煩死了，快開枱玩吧！」他嚷着。「喂！「勤有功，戲無益」呀！」老沈一面拿出麻將來，一面說着。於是在這小小方城中，四人又消磨了一個下午，晚上，他回到了家，無聊地坐着，思量今晚的消遣：突然他記起了那兩個女友底面孔。「我太對不住她們了，」他迅速地穿上自己的花夏威夷恤，梳着波浪起伏的細頭髮，塗得光油油的。他走到翠的家，翠帶着「冷若冰霜」的樣子接他。「你們近來高傲了，還識得人嗎？」她冷語。「昨天眞對不起，」他道着歉，「不要這樣說吧，什麼條件我都答應，只要得到你原諒──」「眞的嗎？」她噗哧的笑了起來。「那麼請我和琦去看電影吧！」於是兩人會同了琦，一齊去看電影了。整夜都和她們遊蕩着，暢快地談笑着，決心已成過去的陳跡。一直到深夜，他才疲倦地回了家，和衣倒在床上，沒有多少時候，一切都回復舊觀了。

在左右夾攻中

白廬

日前英皇家學院週年餐會時，院長寧斯發表廣播演詞，特別抨擊現代派「墮落」的繪畫，並指出三個人作現代派的代表人，一個是西班牙的皮卡索，一個是法國人的馬提斯，一個便是他的同胞亨利摩亞（Henry Moore）。

亨利摩亞這名字在中國是稍爲陌生的，他現在可謂正處在左右夾攻中。不久之前，蘇對外文化協會主席凱緬諾夫在攻擊資產階級藝術之餘，亦特別舉到他作例。說「他底雕刻作品「家庭的一幕」，把一男一女和一個小孩，轉化爲有爬虫類的頭底醜惡動物，這些可怕而無心的生物底出現，簡直是人類的一種侮辱，在希臘藝術或者文藝復興藝術與亨利摩亞的這些怪物之間，無論誰也很少可能看出極微小的相像之處的」。

這位雕刻家究竟是個甚麼人呢，他竟這樣引起別人的憤怒？

這個煤礦工的兒子是從礦區約克郡出來的，讀小學時便注意起村教堂裏的雕刻，十八九歲兩年便參加第一次世界大戰，退役後就讀于李德斯藝術學校，旋到倫敦入皇家藝術院，課餘徜徉各大博物院，專心研究過去雕刻。以成績優異獲得該學院的旅行獎學金前往義大利。作品未受一般人注意，便開始教學，初在母校皇家藝院供職，後轉到車爾施工業學校，甚爲勤苦，每天早上五時便起床，雖在假日仍孜孜不倦的工作。

第一次被人看重是一九二八年，担任了聖占姆斯教堂的地底雕刻。至世界第二次大戰爆發，被那位現在罵他的蒙寧斯所注意，傾助不少。戰時他的畫室和執教的學校都被炸毀與停掉，加上戰時雕刻物料難得，所以產生很少作品，雖說如此，但社會地位已提高許多了。不久受政府委托担任官方戰爭藝術家，往戰場作速寫，因爲那些速寫實性與報導性的東西，頗得人歡迎，聲譽更增厚了不少。連諾斯安普登教堂也要委他做聖母像，化了七八個月工夫，因爲是很少現代性的題材，他却苦思尋求其現代性的表現，到一九四四年才告完成。這些成績，教門是沒有反對的。

戰後的一九四六年被美國藝術界邀往新大陸舉行個展，還是很成功的，使到美國知道英國還有一個這樣新的雕刻家，爲了給美國有更深一層的了解，有人爲他寫有專書，現在美國已有七個公共美術陳列館收藏有他的作品了。一九四七年更遠征到澳洲展出，亦傾動一時，今年秋天也準備好到巴黎的現代藝術館展覽，好讓法國也認識他一下，再以後還打算前往比，荷，德和瑞士等地展覽，目前瑞典，以色列，義大利和澳洲各地畫廊都藏有他的作品的。現在已成爲最被人談論的雕刻家，專論及他的文章至少有二百篇，內中有希臘文以至芬蘭文。

母校和他掌教過的李德斯大學已經贈他一個榮譽學位，比利時學院亦送來一個榮譽會員席。英專門對抗保守的提晚美術陳列館更邀作董事，此外還是皇家美術委會和藝術理事會的會員。銜頭雖是不少，但最大的榮譽却是去年，威尼斯所開的國際雕刻展他竟榮膺首獎，這在英國是空前的一個紀錄。論他的年紀，今年不過是五十歲吧了。前途仍然無限。

在英國知名的藝術家是不多的，雕刻方面還有一位年紀比他大一點的雅各艾普斯坦（JACOB EPSTEIN），後者會適應社會，作風是有兩種的，但摩亞却是老老實實的一套，罵他的也好，贊他的也好，像是埋頭苦幹，抽象的照樣，小如針孔，人也特別拉長，作品或許不大通俗，但他却走獨創的路，主張現代最新的，在雕刻中地位是很不低的，反對模仿。

書中人語

老金的見解

△據說，國代將按月發大頭，正考慮用何種名義云。

──「反侵畧費」可也！

△香港美亞絲織廠工潮僵持，資方嚴閉談判之門。

──一定很少人關心這問題。因爲此美亞並非美國與亞洲。

△銀幣可以用了，作爲銀元的輔幣。

──央行與妙友，實行「經濟提携」。

△香港美國化裝品存貨足够五年之用。

──小姐們未必歡喜，因爲年代一久，花樣不新。

垃圾

──大城市小故事之五

（中）

金堅

樓上一陣的高跟木屐聲，「天窗」掠過一個影子，趙先生拾頭一看，是不見已很久的那雙「可餐的玉腿」，修長，細白，趙先生心裡正待讚嘆……

「嘩啦！──」

趙先生眼前一陣昏黑，一陣臭氣。

「哎喲！那裡來的垃圾呀！是那個倒下來的呀！」趙太太嚷了起來。

趙先生定神靜眼一看：天啊！滿桌都是垃圾：菜根，瓜皮，草團，紙片，烟頭……那碟他吃厭了的菜，不知那裡去了。

「這怎麼辦呀！我還沒有吃飯呢！」大少爺叫了起來。

「吃吃吃！你除了吃什麼也不懂！還不趕快清理！」趙先生冒火了。

「你怪他幹什麼呀！垃圾又不是他倒的！你就不會把垃圾弄掉嗎？……是你得罪了人家還是怎麼的？垃圾竟往我們這裡倒，還能住下去呀？」妻子說完，一把手往地上一摔，倒在床上哭了。

「唉！不要鬧！」趙先生又理直氣壯地挺身走出了，三腳兩步，跨過下室的七級石階，叩那「二樓」之門。

然而正想叩門責問，心虛起來：我偷看了人家的腿，假如是自己不對……想到這裡，勇氣折了回來。

「算了吧！吵起來不大好意思。」趙先生這樣向妻子解說。

「你算我可不算！我要去臭罵他們一頓！」妻子挺身而起。

「哎喲！我的太太！算了吧！」趙先生一把拉住正要出去的太太，在原則下不長吵。地下室的小陳，趙先生的朋友，志有來訪，亦樂乎，決定請小陳在家裏吃一頓晚飯。

太太五塊錢的預算，一湯五菜：炸魚塊，炒牛肉，牛腩粥湯，蠔油牛肉，炒土尤，魚片炒菜花，蝦米炒鷄蛋，還有一瓶「陳太吉」。

「席」設院子靠地下室的一條過道上。這是趙太太的主張，因爲如此既可避免垃圾的再倒，又可風凉些。

「簡陋得很！小陳老朋友不必客氣！請坐上座！」趙先生請小陳坐上座。

「趙太太坐吧！」小陳謙讓。

「辛苦了，搞這麼多菜！」

「那裏話！你坐你坐！到底是客呀！」趙太太也謙讓。

「你們不坐我坐！」大少爺一屁股坐下了。

「哎，別胡鬧！快起來！讓陳叔叔坐！」趙先生伸手要拉大少爺，

「就讓他坐吧！咱們老朋友還客氣些什麼呢？」小陳把趙大少爺拉下坐起來的。

鬧了一陣，大家坐定。

「請！乾一杯！」趙先生向小陳舉杯。

當他們將杯子放到唇邊，正想張嘴仰頭的時候，咕嚕一聲而乾杯的時候──

「嘩啦啦！──」

趙先生和小陳的頭上，都給倒下了一大堆東西。大少爺的飯碗，五塊錢的菜，一魚一湯也已經給那個倒垃圾的人打翻了，滿桌都是垃圾：花生殼，香蕉皮，菜葉，桔子皮，草紙……

「他媽的！混蛋！」趙先生一面罵一面站起來，「眞是胡鬧！」

「這是怎麼回事？」小陳莫明其妙。

「唉，我早就反對住在這裏，他偏要說這裏是洋樓，上不捨得搬。」趙太太又說：「我倒霉，總是亂往下倒垃圾……」

已吃了一半的飯，先生叫又不是，不敢搬又不肯搬，還在撈：「怎麼辦？」大家都說不出個辦法來，且……

「咱們再說吧，到外面去吃一頓再說！」趙先生說，拉着小陳出去了。

（未完）

萊辛論詩畫【五】

羅致平譯

但希臘人就不是那樣的了！他有感情，也有恐怖；他發出苦惱和悲哀的聲音；他不以任何人間的弱點爲可恥；但是任何人也不容阻止他獲得名譽和實行義務。在野蠻人認爲凡是生於兇猛和困苦的，在希臘人就認爲是從本質生出來的。希臘人的勇武，好像潛伏在燧石裡的火花，在沒有力量喚醒牠以前，牠是平和安靜的，那樣的睡眠着；但從外面取去是光的，牠是和寒冷的，透明的，性質是善良的；野蠻人的勇武是一種熊熊的火焰，常常在燃燒着，也不會從外面……所以勇武在荷馬的作品中，一方面是猛烈的，一方面是最低限度的……

荷馬的人物，當有人企圖依據前人的表現，使這詩人戰場上特別表現出他們的心，是那樣的堅決，又是那樣的爲人。……便有人說，使我們驚奇的，是在戰場上的兩軍對立，而且也叫人不准流淚（希臘文是：不准哭泣），……

……索福克勒斯（希臘人叫作菲羅克特），……他們是從古代傳給我們的若干悲劇裏的主人公，受到肉體的痛苦的不幸是很不小的，只有托拉斯的菲羅克特適當的……（未完）

夕陽

耶菲路作

關伯海譯

華麗的金黃色的天空下，

一片燦眼的金光，

在水平如鏡的海面上閃爍着，

在大陸與黑影之間啊！

却臥着一條小小的綠綫，

×　　×

那像雲塊般的嚴石，

都熔化在那燦爛光芒的洪流裏；

在這燦爛光芒的洪流裏，

靜靜地飄着一葉輕舟。

×　　×

海像是另外的一個天空，

天空也像是另外的一個海，

誰是人間啊！

誰是天堂呵！

眼睛却說不出來。

×　　×

當生命的黃昏降臨的時候，

它就漸漸地凋謝去了。

願人間和天堂都賜與我們光明吧！

願人間和天堂溶化在一起。

×　　×

靈魂靜靜地飄走去，

正激發着狂歡的心情，

也無言地飄去了。

何處是人間的盡頭；

何處是天堂的進口啊！

靈魂却不知道。

朝露篇

潛大

臨財不苟

據昨報載：前京滬區鐵道管理局局長王兆槐，共軍進犯上海前，存紐約花旗銀行美匯二十萬元，當時該局管理職員于本年四月間由台灣國庫總行提取該項二十萬元，使用花旗銀行另一票，即呈繳公帑，部長批示：「支票以該局長忠貞可嘉，公帑應予嘉獎」……

安近，王局長不荷用，忠貞可嘉，提取何必……

存，王局長如何辦理，局長也可說是廉潔，不爲私不苟，提錢也不忘公……

說回來，當時不妨通融，人總得留了一點，却不嘉獎……王局長還是人，眞局長也是官……

新新　大德

明天上映首集

四大戲院

四喜影業　四大公司傾力攝製偉大粵語名片

永漢　中山

卅一起映下集

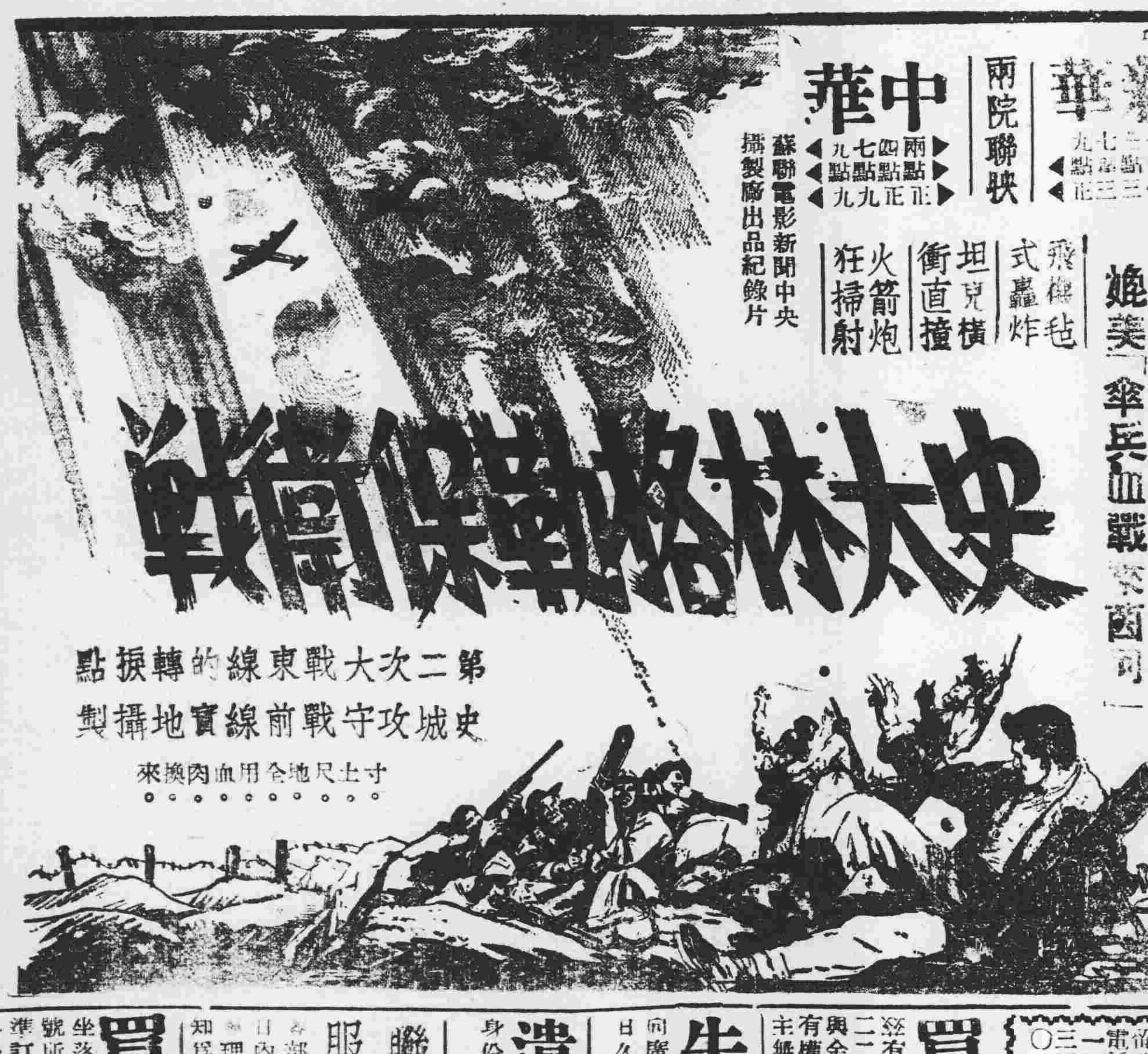

遺失聲明

本人不慎遺失珠海區十四保五甲發出一七九八五號身份證除呈請補發外特登報聲明作廢　余鴻

樂善戲院

中菲歌舞藝術團　即演

菲島美女　大胆艷舞　絕技

電話一四〇三三留票

買車徵詢異言

茲有余俊賢自用柯士甸小房車車牌一六一二二六（引擎號碼1G一七九二八八）轉讓與金醫生佐時今登報聲明如有對該車轉讓有權有異議時希即與賣主理妥一經交易與買主無涉　余佐時

失章作廢

本人有坐落廣州市越秀下街五十二號屋業一間現向廣州市地政局聲請補辦登記惟因圖章遺失日久特登記聲明作廢　業主梁彩

遺失聲明

本人于七月廿四日因被竊遺失小北區發給身份證乙張除呈請補發外特此登報聲明作廢　沈昭鴻啓

聯勤總部第十六被服庫請各部清理手續啓事

各部隊向本庫領繳物品如有未清手續請於十日內（自登報日起）派員到河南新填地本庫辦理手續逾期未便受理除呈報外特此登報週知爲荷

買屋啓事

本人憑中買受郭七前向業權人榮實入自置屋業一間坐落惠福分局段內紙行路門牌第一百五十一號所有土地及上蓋附着物四至均照登記證爲準訂明本年八月一日立契交易該屋如有業權糾紛債項轇轕請於交易前與郭七理妥一經交易之後概與本人無涉特此登報聲明　梁德生啓

經濟新聞

政府朝令夕改
央行開會決定　鎳幣停止收兌
財部另定處理辦法

【專訊】中央銀行昨日下午七時召開緊急會議商討兌換鎳幣事宜，會後發出公告：以第二第三號公告爲輔幣缺乏，便利人民交易，特將舊有鎳幣照面值流通行使。茲據川黔湘桂等地分行報告，前項鎳幣多集中少數投機商人之手，公告後，持有大宗鎳幣者即在市場搶購貨物，刺激物價，殊與便利人民交易之本旨不符，經商准財政部，將此種情形第二三號公告辦法，予以停止，並由本行會商財政部另定處理舊有輔幣辦法，再行公告實施云。（宗）

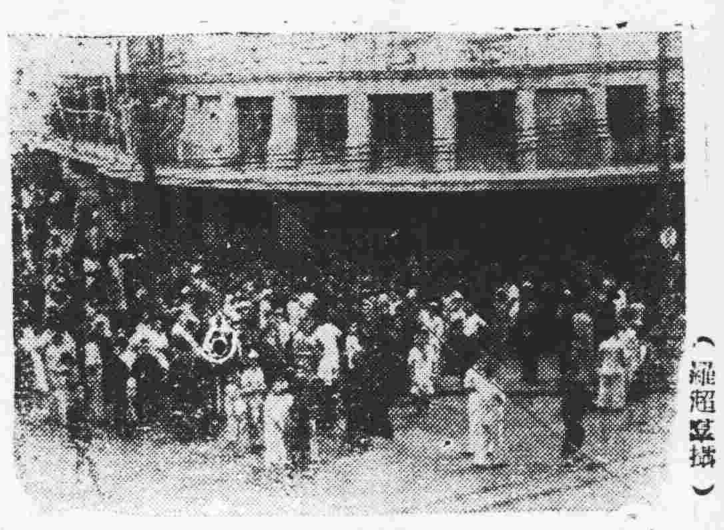

中央銀行兌換鎳幣之擠擁情形（羅超璇攝）

央行收兌秩序混亂　昨僅兌換千餘元

【專訊】中央銀行昨（廿五）日起在長堤大廈設公兌換處，兌換鎳幣，其（一）鎳幣一元、二元、五元兌換金圓券一元，其銀元輔幣照面值收兌，鎳幣亦照各幣面值兌換，惟兌換之人多，至秩序混亂，工作人員維持秩序，兌換工作頗費時間……（宗）

國稅率商討調整　財產稅尚未實施

【專訊】財部國稅署負責人稱：目前政府爲增加國庫收入，對稅收方面，除直接稅之印花稅已調整公佈實施外，至其他各稅率，財部正在商討調整中，又關於財產稅之征收，刻尚有若干技術問題，未獲解決，同時若干原則尚須有待考慮，故財產稅之實現，可能再被延擱。（宗）

新谷多到　粮價再順

【專訊】西關二三欄昨日到谷更多，粮價已疲，業之趨勢，向下……（宗）

土產公會請財部　簡化退稅手續

【專訊】本市土產公會以出口業務清淡，特呈請財部簡化退稅手續……

市商會昨開常會　擬定事業費預算

【專訊】市商會昨開第九次理監事聯席會議……

粵省田賦稅捐　以大洋票本位　大洋票推廣流通各地

【專訊】省府以田賦及各縣稅捐……改以大洋票爲本位……

中齊眉（各地米價）

中齊眉四一元，苗四三元，觀〇元……

航業不景　船行倒閉

【文化社訊】……

金銀兩業昨交換　金銀市場意見　今派代表赴財廳請示

【專訊】本市金銀貿易市場，久未能成立……

中央銀行　掉期　結滙　恢復　簽發

【專訊】中央銀行外滙證明書……

穗區機器公會　請減免營業稅

【專訊】廣州區機器工業同業公會……

市況分析　生盬之客問津　砂糖供過于求

【專訊】……

僑團代表昨會商　挽救僑滙　請照原幣支付

【中央社訊】美洲加拿大、澳洲、古巴、墨西哥等國同盟會與美國總支部……

花紗公會昨開會　請開放港紗運穗

【專訊】市花紗公會昨（廿五）日下午一時在該會禮堂舉行成立三週年紀念大會……

外滙牌價昨再調整　黃金售價首次公佈　惟央行尚未開始辦理出售黃金

【專訊】中央銀行昨日調整黃金外幣掛牌如下：港幣二角六分，美鈔一元六角五分，黃金八十四元三角九分……（宗）

各埠商情（七月廿五日）

曲江（司秤）（直兌）：早谷十五元八，洋粘谷廿五元五，細谷十八元七，新興白谷廿二元四，中興白米廿一元二，七扣種谷廿一元〇四，七扣種米廿九元六

清遠：……

市橋：……

東莞：雲谷廿三元，金山粘谷廿九五，銀粘米廿四元五，珠早谷卅六元五，齊眉谷十九元石……

石龍：新寮占谷廿八元，珠早谷廿二元八……

黃竹岐：絲苗谷廿八元五，珠早谷十八元八，苗早谷十七元五，齊眉谷卅一元五，七扣種谷廿元〇八

昨日金融

銀元券：央銀行牌價……

中價兌港幣、即現黃金、即日黃金、銀幣、袁頭光洋、孫頭光洋、帆船光洋、新雙毫、舊雙毫、美鈔、港幣、香港金融（九成金）……

各行商情表　七月廿五日

穀米類、油麵類、生仁類、豆類、糖麵類、土洋紙、海產雜貨、外銷品、燃料類、華洋雜貨、工業原料、布疋類、花紗類、油渣類

新星戲院　豬八戒大戰孫悟空

中國　美艷親王　焦鴻英　黃河　喬奇　咸莉

大華　魂牽夢縈　（片上中文字幕）　奧莉花　夏蕙蘭　NANCY COLEMAN · ARTHUR KENNEDY · DAME MAY WHITTY · VICTOR FRANCEN

美華　一江春水向東流

金聲　樂斯　四羽毛　世界影壇名出品　亞力山大歌達

廣州樂斯戲院董事會通告

金聲　樂斯（即日聯映）　巫山雲夢　DEEP VALLEY　愛達·魯奴、丹·勒奇　樂斯　綠野恩仇記

各地新聞

中山西海鄉 發生家庭慘劇
大哥當兵回家索欵用 被母弟四人禾棍夾死
永甯亦發生便衣勒斃人命案

「中山專訊」此間三區西海鄉西沙聯保，於本月中旬發生……

禁令墨瀋未乾 四會賭風又熾

「四會專訊」本縣賭博，前月曾極盛一時，迭後，因縣府亦嚴令禁止……

叛鄉長越獄 出任偽鄉長

「惠州訊」本縣角湖鄉（新墟鄉）鄉長嚴漢斌，因勾結土共，伏擊防軍一案，經由縣府拘留訊辦……

戶籍幹事貪污被扣 承審弄玄虛

「四會專訊」本縣豐善鄉戶籍幹事……

南海縣府 夏行冬令

「佛山專訊」縣府前飭令佛山救濟院……

惠城學生 配合宣傳

「惠州訊」二〇九……

航經南海續底 惠龍電船沉沒
華記渡遇襲死一護航員

曲江參會閉幕
通過要案
組反共宣傳隊下鄉 保甲購輕機及步槍

「韶關專訊」曲江縣參議會第十一次大會……

民槍必須參加自衛

銀券兌換處 速在韶設立

潮揭一帶 牛瘟蔓延

「汕頭訊」潮汕各地……

大良成恐怖世界 殺人案迭有發生

「順德專訊」順德……

海南鑛局裁員 仍未完滿解決
局方與被裁者對罵

「榆林航訊」海南……

採鑛器材 一批運榆

「榆林航訊」……

肇城點滴

讀者之頁

讀者意見
請糊塗省參議注意 不要亂提榮譽公民事！

讀者呼聲
請賛沙分局注意 叢桂新街附近 一帶木屋住宅 不顧公共衛生

南國大軍港‧反共的基地
榆林滄桑史
本報駐瓊記者 章

經費支絀 中山鄉公所無人辦公

「中山專訊」……

廣州市私立中上學校三十八年度第一學期招生聯合廣告

校名 / 校址及電話 / 招生班額 / 考試日期 / 報名日期及地點

廣州大學、國民大學暨附設訓練班、珠海大學、文化大學、廣州法學院、南方商業學校、立信高級會計學校、平正高級會計學校、志用高級商科職業補習學校、服務高級會計職業學校、實用高級會計職業學校、天佑高級工業職業學校、粵東高級職業學校、永康高級助產學校、婦孺高級助產職業學校、國民高級助產學校、圖強高級助產職業學校、前程高級無線電科專修學校、新生高級電訊工程職業學校、建國高級工業職業學校、華南汽車工程學校、廣州大學附屬中小學、嶺南大學附屬中學、敦忠中學、越山中小學、知用中學、培正中小學、廣中中小學、八桂中學、千頃中學、大中中學、大同中學

力行中學、聚賢中學、長城中學、金陵中學、嶺嶠中學、興華中學、廣州協和中小學、粵秀中小學、植楨中學、聖心女子中學、明德女子中學、南海中學、開明中學、德明中小學、廣南中學、華夏中學、堅如紀念中學、民治中學附設小學幼稚園、培中中小學、培桂中學、紳維女子中學、廣法中學、南武中小學、繼枚中學、崇煥中學、培英中小學及幼稚園、美華中學、真光女子中學、復旦中學、岡山中小學、禺善中學、珠海中學、思思中學、開越中學、長風中學、東莞旅省中學、廣中中學、真光小學

教育與體育

商討目前各校迫切問題 在穗國立校長昨舉行座談會 杭長于會中有重要指示

【專訊】教部為改進當前若干教育措施問題，昨天下午三時假留法同學會邀集在穗國立各院校長舉行第二次座談會。到會有中山大學校長張雲，重慶大學校長張洪沅，西北大學校長易价，體育師範專科學校校長章輯五，重慶女子師範學院院長吳俊升，廈門大學校長汪德耀，及該部高級職員陳東原、翟桓、詹絜信、徐繼鑄、姚寶猷、洪為溥等十餘人，由杭立武部長主持。杭氏于會中就卅八學年度第一學期各院校辦理招生開學及員額等問題，作扼要之指示。繼就經費、教員資格審查、收容南來學生、整飭學風、提高質素諸問題，各院校長等熱烈發言，作兩小時餘之廣泛交換意見，一致認為增加經費及改善待遇等項，實為教部當前急務。杭部長對各院校長所提意見均表接納，並允待縝密考慮及整理後，提交在八月間召開之全國各院校長會議討論決定。

教部增撥經費 安置流亡學生

【專訊】關於安置來穗之流亡學生問題，教部發言人昨對記者稱：本部決增撥經費，繼續使穗區青輔分會繼續辦理，自七月份起，每名每月主副食費，由銀元一元二角增至四元，餘將另借校舍，交還後，安頓為結束。又各處青輔分會迄未呈報教部。

暑期進修班今舉行開學禮

【專訊】教部主辦暑期進修班，今天舉行開學典禮，由杭立武部長親自主持，政院副秘書長[illegible]亦將出席訓示，該部將即行上課。課畢後，決由總統府代表[illegible]對學生訓話。

青年會音教講座 明第二講

【本市訊】男女青年會主辦之中學生音樂教育講座，定廿七日上午九時一時在[illegible]先生主講。地點在該會。

市藝專暑訓班

【專訊】市藝專自上學期因時局影響提早結束後，校務亦照常推進，近[illegible]暑期研究班。

救濟中國流亡學生 貝亞利攜來鈔票與藥物

【專訊】國際學生救濟會（紐約）特派員貝亞自港抵穗，昨攜有該會救濟流亡學生之現鈔及藥品：港幣一千元，急救藥品四套，內衣四千件，醫師一員，病床若干。護士二員，共中由該會指定穗區青輔分會統籌辦理，藥品由教部青輔分會用港幣一千元，救急藥品四套，內衣三千件，另病床若干。

市立小學一批停辦 校長人選重新調整

【專訊】穗市市立小學，以事業費短少，須予停辦一部，[illegible]

黨政軍聯席會議 通過協助收回借用校舍

【專訊】穗市教育局長張觀侯氏，昨出席黨政軍聯席會議，提請該會協助收回[illegible]

藝術專家訓練班每週均由該班主講，[illegible]

陳一百赴邕接事

【專訊】國立南寧師範學院院長陳一百，日前已在教育部接洽，已決定本月廿七日啟程前往接事。

機關部隊及流亡學生所借用校舍，以利開學，據悉：已獲該會通過予以協助。

梁華盛巡視省童幹訓班

【專訊】穗綏署副主任梁華盛將軍，昨前赴省童軍幹部訓練營巡視，並對全體學員訓話，[illegible]

葡足球隊將蒞穗 全體名單已公佈

【本市訊】香港中華體育會，由廿八日起，定今天開始預售入場券，該會昨經公佈葡足球隊名單：領隊：夏仙，隊長：告山奴，隊員：[illegible]

[illegible]

夏令杯籃球賽 今日揭開戰幕

【專訊】中國國民黨省黨部主委薛岳[illegible]

首場南專對群樂 次場體專對聽記

[illegible]

全部比賽秩序

比賽秩序如下：[illegible]

美英法加四國 增加交換教師

【華盛頓訊】在一九四九年至一九五〇年學年內，美國選派教師與英、法及加拿大等國交換，[illegible]

粵各縣市中等學校統一招生辦法

[illegible]

日本游泳健將 打破四百米自由式世界紀錄

【中央社東京廿五日專電】日本古橋廣之進，昨日一指之游泳健將古橋廣之進，昨已打破四百米自由式世界紀錄，[illegible]

簡報

△金陵中學下學期，定於八月十二日開始第一次招考新生。

△廣東機器工會私立小學，定今日開始招生。

錢商業公會設立會計班

【本市訊】穗錢商業公會設立初級會計訓練班，[illegible]

國民學校校長缺，派方逸琛補充，小北第二國民學校校長鄧潔，[illegible]

來函照錄

[illegible]

讀者之頁

徵求小學校舍

某小學擬徵求校舍乙間，地址在市區內，以能舉辦完全小學為合度，有宿舍則更佳。如有出租合辦均宜，請函本市連新路九十五號二樓劉云耕君接洽。

社會服務

無須具備全部校具（）出租合辦均宜。

誠徵女友

楊君年廿許，粵籍，未婚，少失父母，畢業於專門學院，近年經商，薄有資產，誠徵一年近廿歲，端正健全未婚女友，程度不拘，貧富均可，有意者請賜函本報「讀者之頁」編者轉，合則約晤。

代郵

兄：（一）陸金源請示知住址及通訊處，弟仍留校住五〇六舍，來函請寄石牌中大師範學院。弟蕭清和上七月十七日

（二）端木洸「泛」您自滬到穗，寓白雲酒家後，即遷往何處，請於代郵賜告。章君啟

（三）吳織森先生：昔拜訪於民教館，始悉該館結束，而先生亦他往，未悉所往何處？殊深念念。

（四）金泉：如有親友知吳先生近址，希函知寶安縣深圳民樂戲院張達光，則感激多矣。

（五）韓義鈞弟：上海淪陷，未悉逃出否？至念！見報後，希速示寄址，或來兄處一晤，為盼。兄賈維城啟七月廿日。現住萬福路思前街十七號二樓

求職

擅長公文書算 酬報不求多寡

編輯先生：鄙人對於國學頗有研究，兼擅長書記，公文，會任教員書記多年，現擬覓一家庭教師，或私人秘書，關文牘等職位，報酬不計，煩請賜予登載，如有意栽培者，請通函本市東山署前二街九號二樓，俾便前往接洽，為感。順候撰安 陳靜威謹上七月十八日

律師陳泰來代尹廷亮與馬敏慎買受屋業通告

據稱本人憑中與馬敏慎買受西禪分局段內李家園三十捌號屋業，[illegible]

鄺鐵公律師代表蔡明威買舖徵詢異議公告

[illegible]

律師高彬代金慧儂買樓公告

[illegible]

律師呂鍾秀代漢民南路豫棧金舖債權團招投該號牌照傢私及生財用具通告

[illegible]

律師陳達民代陳彭氏等預戒買舖公告

[illegible]

律師雲逢銓代林成德堂買屋聲明

[illegible]

世界肺病新藥（對氨柳酸鈉）

生化部雅士

Pasana

完全純粉 不含雜質

治療範圍：各種肺癆病、腸結核、腎結核、結核性肋膜炎、肺門結核

功能：熱度下降、赤血球沉降率減低、X光檢查清楚、清除痰中結核桿菌、體重增加、盜汗停止

包裝：三十日量、三月量

藥房出售

中國生化製藥廠 廣州辦事處 太平南一九號三樓三〇五室 電話一〇八三八

新車廉讓

茲有一九四八年（米克雷）房車一輛，委託本行廉價出讓，該車已行駛約三千公里，有九成以上新，有意購買者請駕臨敝行或電一七六二九號洽商為荷。地址：南堤大馬路80號 南堤汽車行啟

警告張興祥（即九江祥）啓事

[illegible]

船舶轉籍聲明

本公司來利輪船原籍上海港，今因原港撤守，經南寧轉移為廣州港籍。此船遵章向廣州航政局申請登記，特此聲明。

海珠戲院即演（留票電話一二九一七）

非凡響班

昨晚狂滿 人人讚好 今晚仍演 全部新景 精彩好戲

描寫抗戰期間的一件動人故事

重圓花對未圓人

花有恨，月無痕，車未對，人也圓，新月也將，卻情淚，酒為盞

斷頭台上淒京日，始得重圓續斷魂

主題一曲，腔調空前

何非凡、徐人心、小覺天、鳳凰女、白龍珠、梁金城、陶鶴峯、李海龍、陳月峯

英麗梨 李東全

今晚由大成香水行播放七日香水

今天日演：包公奇案

太平 永昇平 演（留票電話 三一八二 七二）

日演：姑嫂墳

夜演倫理哀艷新劇

掌上明珠

胡蝶、梁醒波、馮孔、胡肉、陳皮、梁無相

廣州（二點正 四點正 八點九點）

部映（戰勝東洋第一·海上諜報·歐戰門法·上海陸續）

影迷注意！

幸勿錯過本戲院「怒海雙雄」

三月來最佳選片

怪船出現！

難兄難弟·海上稱雄

一個駕潛艇海底應戰

一個率戰艦洋面攻擊

龍鳳交響曲 下期放映 美高梅超特巨片

遺失身份證聲明

鄙人因失落身份證乙張，[illegible]

廣州診所：泰康路（金城旅店隔壁）順益新街八號

香港診所：干諾道西卅七號

仁心仁術

譽滿申江

肺腎兩科 京滬名醫 陳養吾先生攜藥南來應診

▲明成功之肺病藥物實庫題發

▲衛生部全國中醫考試院高考及格

▲衛生部註冊醫師

▲衛試院高考委員會主席

肺病藥物寶庫

肺藥：每天重劑每盒八元，輕劑五元

腎藥：四季可服

贈送陽萎早洩第一專方

國府衛生署註冊醫師曾均衡啓 廣州東山東華東路一二四號

☆奉教育局規定各校定捌月十五日開課☆

學校	地址	招生	日期	報名地點
培道女子中學	東山廟前路（電話：七〇三一）	高初中一年級新生及各級插班生（附告留生繳費註冊八月四五六日）	八月一日至七月二十七日上午九時	地址本校
濂海中學	長堤潮州八邑會館	（一）初中一年級新生二班（二）高中一年級新生一班（三）各級插班生	八月三日 八月十三日	即日起報名 長堤本校備章
西南高級無線電職業學校	海珠中路行街（電話：一〇一五二）	技術班一班學額六十名	八月七日	卅八年七月廿一日起 海珠中路本校
文化中學小學	河南同福西路尾（電話：五〇四五）	（一）高初中一年級新生（二）小學一至五年級生 暫各年級轉學生	八月三日	即日起在本校
導正中學	廣州西村	（一）高初中一年級暫生各一班（二）高初中各年級插班生	八月六日	即日起（一）本校（二）漢民路文具店
美華中學	西村	高初中一年級新生高中二、初中各級插班生	七月卅日 八月十日	即日起在本校
衆賢中學	盤福北路七九號東南樓	（一）春季高初中一年級新生及二年級插班生（二）春季高初中一年	八月九日	即日起在盤福北路本校

交警指導員毆辱工友 東站員工停工抗議

廣衡廣九各次車停開交通斷絕 結果扣留兇手即晚已圓滿解決

【專訊】粵漢鐵路大沙頭車站，于昨（廿五）日上午十一時廿分，發生一宗交警毆辱東站服務處員工三人，以致激動全站工友公憤，一致停工抗議，要求交出兇手懲辦，賠償傷者醫藥費，方肯甘休，故昨（廿五）日十二時以後，所有車站未開出之車次，計廣九第九次，十七、及廣衡第十二次，第二次班車，均因員工停工抗議之故，無法開出，而由港開來之第八次，第十次及三〇二次直通江南一快車，均因東站工友停工，無從入站，僅分別開至東山沙河等處，即停車卸客，時乘客狼狽異常，該事件發生後，直至是晚夜後始行解決。

發生口角 動用武器

據昨（廿五）日上午十一時，有駐于粵漢鐵路護路指揮所樓下之交警第十七大隊第三中隊政治指導員方友義，至東站服務處詢問十二次廣衡快車開行時刻，言語間發生口角，該指導員即將服務處前張掛之木牌搗毀，并掌摑該處服務員，當時服務處之司事江象大越出窗口向之糾纏，該指導員即退去，廿分鐘後，糾集全副武裝之交警，佩帶湯姆生衝鋒槍等面至服務處窗前，不由分說，即跳窗而入，將各人牽出，用槍尖撞擊，致當時該處司事江象大，劉力，伍兆鴻三人，均被撞數槍，慘呼救命，而售票處櫃台所存之票款，于交警闖入毆人時全部失去，站內人員，見交警均持有槍械，亦不敢勸解。站伕伍兆鴻更爲不幸，爲五個武裝交警糾纏，以槍尖撞擊，伍即狂呼救命，時記者亦在東站採訪，目擊慘狀，當即上前勸解，路軍警聯合督察處軍憲警聯合督察處會同班長勸解勿毆人，但亦爲逞兇之交警喝止，依然痛毆，直至送入東站憲兵隊部爲止。

加派武裝 到場鎮壓

廿分鐘後，路警及憲警聯合督察處加派武裝隊伍趕至鎮壓，但交警亦不示弱，亦加派警兵戒備，一時衝鋒槍，湯姆生槍，輕機槍等武器，盡量搬出，分據要點埋伏，雙方形勢緊張，有一觸即發之勢，幸[illegible]始解除此種相持之嚴重局面。下午[illegible]時，東站員工集合全站員工停工抗議，即派出代表向路局報告，要求[illegible]交警[illegible]及日兵之交警司令部[illegible]以維保障工友在工作時間之安全。

請求交兇法辦

粵路南段辦事處段長陳悅韶[illegible]召集各方[illegible]會議[illegible]交警司令部[illegible]將兇手扣留，[illegible]等[illegible]即懲辦，并賠償[illegible]醫藥費，始允復工，[illegible]入站[illegible]各次車班，分別開出，至九時將應開之各次車班分別開出，完全恢復交通。

穗市開投糞溺 昨仍無人過問

辦法兩項由市府選擇

【專訊】昨廿五日下午二時，市府第二次開投糞溺，市府投來人員到場，乃因底價過高，投者裹足，故仍無人過問。聞[illegible]市府財局[illegible]兩項辦法：（一）[illegible]商[illegible]，由市府[illegible]（二）[illegible]市府[illegible]理[illegible]。

史延程 辭未准

粵高院長

【專訊】粵高等法院院長史延程，自就任以來，[illegible]，因[illegible]，已呈[illegible]請辭，[illegible]司法行政部[illegible]批復挽留[illegible]。

雲浮賑米 運縣發放

【專訊】雲浮旅省同鄉會[illegible]災，[illegible]賑米[illegible]運縣發放。

粵港澳基督教團體 組水災賑濟會

推定李應林爲該會主席 對物資來源有相當籌劃

【中央社訊】粵港澳基督教團體，以今年粵省各地水災嚴重，[illegible]青年會[illegible]中華基督教會[illegible]等，[illegible]開會，[illegible]組織水災賑濟會，推定李應林爲主席[illegible]。

Doane L. L. Nzon. S. A. Norman

東華三院急賑團 昨巡視南海災情

該縣禾田被浸 賑款望能達到災民身上

【本報專訊】香港東華三院急賑團[illegible]南海縣[illegible]巡視災情[illegible]。

四邑土共已告肅清

鹵獲槍械充賞 港僑捐款購械

【專訊】廣東省第十二區行政督察專員公署[illegible]四邑[illegible]土共[illegible]均已肅清[illegible]。

鴛鴦戲水 男生溺斃

【專訊】光夏北路[illegible]新街七號[illegible]王[illegible]，年十九歲，[illegible]中學學生[illegible]。

陸羽居茶室 協理被捕

據稱係被誣陷

【專訊】[illegible]

今天氣

晴，局部有雲，和南至東南風，輕，仍熱。

漢民北攤販 遷往西湖路

【本市訊】漢民北路攤販，經[illegible]遷往西湖路[illegible]廿七日下午三時召集各攤販舉行抽簽定位。

珠江急賑團 由新會返穗

該縣禾稻損失過半

【中央社訊】珠江急賑團[illegible]新會[illegible]災民[illegible]。

中大被捕員生 准許親友探視

誤捕者警備部准予保釋

【專訊】[illegible]中山大學[illegible]學生[illegible]被捕[illegible]。

張院長極關懷 法商學生被捕

【專訊】[illegible]

市公務員 辦法照舊 支薪

【專訊】[illegible]

省賑救災會 分配藥品

【中央社訊】[illegible]

賑濟平糶團 昨已返穗

續向海外籌款

【中央社訊】[illegible]

海抗隊員 捐款救災

【本報訊】[illegible]

穗市外圍 治安鞏固

溫淑海部在棠下殲匪 僞總隊長朱驥等擊斃

【專訊】[illegible]

江省嚴禁渡船搭載強軍隊

【專訊】[illegible]

廣三路火車 開至上柏站

【專訊】[illegible]

庶母作梗·老父不諒 青年悲憤跳樓 婦人因夫納妾圖自殺

【專訊】[illegible]

粵漢路三水客車頂墮下一死一傷 一人身首異處死狀慘

【專訊】[illegible]

胡德品被控誘姦詐欺 地檢昨偵訊

原告要求賠償損害 法官着往驗處女膜

【專訊】[illegible]

洞房之夜新人變仇人 口角之爭惡婦斬懦夫

【專訊】[illegible]

相生歲

[illegible]

鄺鐵公律師代公誠行緊急聲明

[illegible]

千週率

一一五一三〇	下午五分至十一時
九七五〇	
一一七八〇〇	
一一七三〇〇	
一八九〇〇	

請收聽「美國之音」

每晚之華語廣播 時間下午捌時至玖時

粵穗黨部 昨紀念週 任卓宣演講

【中央社訊】[illegible]

昌興街發生劫案

【專訊】[illegible]

鐵路線

廣九段

由大沙頭東站開

三次早快車上午七時卅五分

七〇一次直快車（江南號）上午八時五十分

九次中午快車下午二時四十分

十七次尾快車下午四時

八十七次慢車上午九時四十分

廣三段

由石圍塘車站開

穗三客車上午八時十五分

佛山慢車上午九時四十五分

佛山慢車上午十一時〇五分

穗西快佛三慢車上午十弍時十五分

佛山慢車下午一時四十分

佛山快車下午三時正三水慢車下午四時〇五分

佛山慢車下午五時三十五分

佛山慢車下午六時四十五分

西邊口駁輪及黃沙駁輪照各車次開行時刻一，提前五十五分一次二，又提前先開廿五分開一次

廣武段

廣武第一，二次特快下午五時東站開出

廣韶十四次特快車上午八時由廣州南站開出

廣韶八十二次混合車上午九時由廣州南站開出

廣武十二次特快車上午十一時半由廣州東站開出

海輪線

基隆	協安輪 廿七日	德豐行
基隆	東華輪 廿八日	泰安公司

公路綫

廣州從化	每日上午八時	越秀汽車總站
廣州從化	每日上午七時	越秀汽車總站
二時	下午二時	
廣州新塘	每日上午八時十五分	新堤公路處
廣州增城	每日下午一時	新堤公路處
廣州花縣	每日上午七時	大東路廿八號
廣州東圃	每日上午七時五十分	大東門
廣州黃埔	每日下午一時五十分	東山

民航隊

週一	香港：汕頭：廈門：桂林：重慶
週二	柳州：貴陽：昆明：重慶：漢中
週三	桂林：重慶
週四	香港：汕頭：廈門：福州：台北
週五	柳州：昆明：西昌：重慶：成都
週五	桂林：柳州：重慶：漢中：蘭州
週六	柳州：重慶
週日	桂林：重慶

航線 班期 票價

航線	班期	票價
往香港	每天	二十元
往汕頭	星期二，五	五十七元
往梧州	星期二，四，六	二十五元
往柳林	星期一，日	三十一元
往桂林	星期一，五	八十一元
往柳州	星期一，三，日	二十一元
往重慶	星期一，五	三十二元
往昆明	星期二，三	七十一元
往台北	星期三，五	八十一元
往長沙	星期三，五，日	五十四元
往江門	星期五，六，日	六十二元
往梧州	星期五，六日	港幣一卅元
往澳門	星期一	港幣六十元
往舊金山	星期三	美金七二六元

中國航空公司

航線	班期	客票價格
穗港	每日四班	銀元二十元
穗柳	星期二，五	銀元七十九元
穗昆	星期二，五	銀元二十六元
穗汕	星期一，三	銀元七十五元
穗廈	星期二，五	銀元三十五元
穗台	星期一	銀元五十九元
穗渝	星期二	銀元六十九元
穗蓉	星期六	銀元八十六元
穗中	星期六	銀元八十五元
穗蘭	星期六	銀元一十一元
漢口	六	銀元一百一十六元
每日特班：粵：筑：昆：渝：廈		銀元卅二元（即日來回）

中央中國聯合

中央航空公司

（一）上午十時正

（二）下午一時正

（三）下午四時正

（四）下午六時正

中國航空公司

（一）十時半

（二）十二時半 空中霸士

（三）二時半

（四）四時半

（五）六時半

香港航空公司

（一）上午九時三十分

（二）上午十一時

（三）下午三時十五分

（四）下午四時十五分

（五）下午五時卅分

（六）下午六時卅分

（逢星期三第一班提前卅分）

☆ ☆ ☆

航空綫 每日穗港綫班機（白雲機場起飛）

內河綫

三埠	華安	第一班（三日一班）逢星期日三	有聯德合
	新興利	第二班（下午三時開）	富益
	新聯泰	第三班（下午三時開）	富益
石岐	新和	單日下午五時	
	中山	單日下午四時	
佛山	民生	每日上午十二時	
	廣聯	每日下午二時	
肇慶	福生	雙日下午三時	
梧州	西江 廣州 東安	逢九四日開	

港澳綫

船名	開往	開行日期	泊碼頭
佛山	香港	單日下午九時	同日
新門	香港	單日下午十時卅分	同安
石岐	香港	雙日下午十時	同安
貴州	香港	星期一三五下午九時半	同日船安
香江	香港	星期二四六晚十時	東興堤
建通	香港	逢星期一三五晚十時	西興泡泡
海生	香港	逢星期二四六晚十時	西興泡
天利	澳門	逢日下午一時	彭西興
桂山	澳門	逢單日下午三時	務本
興記	澳門	逢單日下午四時	聯興
岐安	澳門	逢雙日下午四時半	

船名	開往	開行日期	代理
北大輪	基隆	廿六日	四海公司
金剛輪	基隆	廿六日	景泰公司
海濱輪	湛江	廿五日	招商局
永福輪	海口	廿四日	德源行
天山輪	海口	廿六日	南丰船務行
海鶴輪	北海	廿五日	華盛輪船局
海鴻輪	北海	八月五日	華盛輪船局

交通電話一覽

機構	電話
中國航空公司	一五三六六
中央航空公司	一七三四六
香港航空公司	一二五三四
航政局	二九二九三
民航空運隊	一六五九
白雲機場	七三三七
天河機場	一〇三七三
粵漢路	七〇〇七八
廣九路	一五二三八
招商局	一三三三三
民生公司	一二〇一五
中國旅行社	一五〇九
中國旅行社	一三七五四
空運旅行社	一六四七六
華僑旅行社	一八二〇